工商日報 THE KUNG SHEUNG DAILY NEWS
中華民國僑委會登記証台改新字第壹式零號
香港政府指定刊登有關法律廣告之有效刊物
43, Des Voeux Road, Central HONG KONG
Cable Address 2078
P. O. Box 68
中華郵政台字第五二二四號執照登記為第一類新聞紙類
督印及承印 工商日報有限公司
香港德輔道中四十三號
電話：總經理 二二二二一 / 編輯部 二二二二一 / 營業部 六四五二六 / 廣告部 七二四〇十 / 印報部 八九九七二 / 郵政信箱 九六五五號
今日出紙三大張 每份港幣壹毫 （外埠仍寄兩張）
新聞紙第九八七三號

今日出紙三大張仍售一毫

美決將增加外援應付蘇經濟攻勢

杜卿警告對蘇不能軟弱

謂保持長久和平必須準備強大實力

裁軍談判雖陷僵局但仍謀恢復外長級談判

【華盛頓廿三日路透社電】國務卿杜勒斯今夕致詞時宣稱：「此次巴黎之會議，純屬為維護和平而設，但和平不能從軟弱得，亦不能長期維持於與立狀況中。吾人認為如欲保持長久之和平，必須準備強大之實力，並須由參加聯盟之國家團結一致，共同努力，此為巴黎會議中所共同認為可者。此外，尚有一條件，即為各國對他國不同意見之容忍，因而各國政府之對外政策必須具有彈性，不限一意孤行。北大西洋聯盟會議，即以強大實力，團結一致及政策之彈性三者為背景而制定其決策。」杜勒斯稱：蘇聯最近正致力於國防增強其核子武器及飛彈之裝備，顯然有以此等武器實施其以武力控制全世界之企圖。彼宣稱：「此次會議決定各盟國對國防設立核子彈頭庫房，俾於必要時得隨時應用。此次會議並決定將中程彈道飛彈交由歐洲盟軍統帥負責主持，但此項飛彈尚需相當時間，始能實行供應與各盟國。如在此期間內，裁軍問題能獲得協議者，則關於自由世界之實施裁軍協議」。彼宣稱：關於裁軍談判之進行，目前已因蘇聯之宣言不再參加時論而陷入僵持局面，此次會議已提出一項另行召開外長級會議，以期打開此種僵局之辦法。杜氏稱，蘇聯之論及經濟方面之問題，彼指出：蘇共領袖曾提出「經濟戰」之名詞，彼謂此次會議所決定應付蘇方經濟攻勢之對策。彼稱：艾森豪總統將在會議中表示，彼將向國會提議增加援外經費，以期達成此項目標。杜氏謂：此事之重要關係，並不亞於軍事方面之援助。彼宣稱：「吾人如不能節[illegible]應付蘇方之經濟攻勢，則結果祇有坐而被蘇方逐一蠶併經濟落後之國家。」

【倫敦廿四日路透社電】莫斯科電台今日以一個裝飾型態擲向東南亞國家，杜氏謂必須繼續「實力政策」之立場，實不致使得有利之結果。

艾克指摘蘇對和平缺乏誠意

自由世界決定不能再有戰爭

蘇須先行表示真誠和平始有可能

【華盛頓廿三日路透社電】艾森豪總統今夕在白宮發表一篇演說，對蘇聯之態度，及北大西洋公約組織之地位，有所說明，宣稱：蘇聯如欲和平，必須先以實際行動，證明其誠意。艾氏稱：美國人民對自由世界之和平與安全，均具有信心。

【華盛頓廿三日路透社電】艾森豪總統今夕向西方表示願意開始和平談判之意，謂：「自由世界已決定不能再有戰爭。」艾氏並籲請西方各國人民團結一致，對抗共黨之威脅。

美政府昨重申禁運政策不變

【華盛頓廿三日中央社電】美政府一高級官員稱：美國之繼續不變地實施對中共貿易禁運政策，並將有力的阻止若干國家在此項會議上對於聯合國中共的貿易禁運問題。

美議員謂目前情勢嚴重

邀杜卿出席參院闡明美準備計劃

艾森豪促國人準備忍受一切犧牲

【華盛頓廿三日合眾社電】民主黨參議員韓福瑞今夜宣稱：美國國務卿杜勒斯應出席參院外委會，說明美方準備應付世界局勢之計劃。

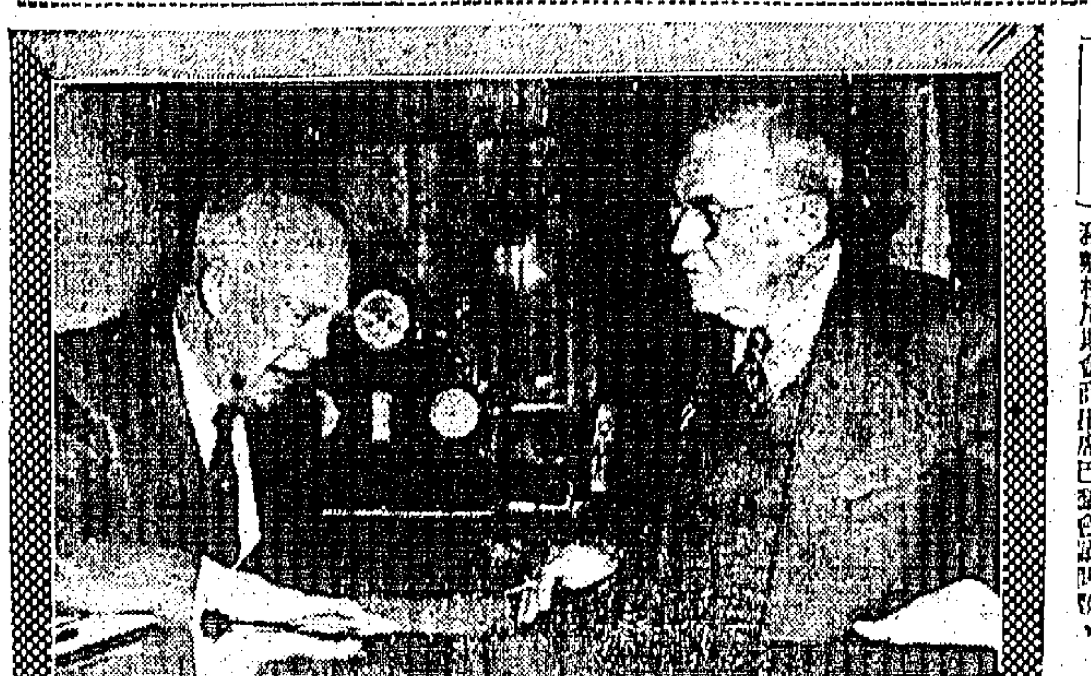

圖片說明 艾森豪總統於十二月十一日，在白宮與國務卿杜勒斯會商出席巴黎會議問題。

克魯契夫妄謂蘇將裁減軍力再發和平攻勢

【莫斯科廿四日路透社電】蘇共領袖克魯曉夫今日稱：蘇聯現正考慮進一步裁減其武裝部隊，希望北大西洋公約國家反對使用武力之聲明，將能見諸實現。彼謂：「和平共存」之政策，即為到達這個目標的途徑。

【倫敦廿三日路透社電】莫斯科電台今日播出克魯曉夫一篇演說。

【華盛頓廿四日合眾社電】美國國務院官員稱：彼等將對克魯契夫之演說，仔細研究。

陳納德將軍肺癌不足慮

【台北廿四日合眾社電】據陳納德將軍之太太向陳納德將軍提出保證，謂雖則彼左肺患有癌病，但仍可生存多年之久。陳納德將軍說：「余深覺已無大礙」。

法外部發言人稱艾杜暗示贊成與蘇進行談判

【巴黎廿四日美聯社電】法國外交部發言人今日稱：艾森豪總統及杜勒斯國務卿之星期一晚演說，其性質贊成東西雙方談判之繼續進行。發言人謂：艾杜兩人之「留有開放談判門戶之餘地，但又表示，彼等不忘給予西方國家以一種鞏固防衛上有必需之努力。」

艾克發表聖誕文告

願為聖誕精神努力

信心希望與博愛是聖誕精神信號

【華盛頓廿三日合眾社電】艾森豪總統今日呼籲，美國及西方世界，以流汗、勇氣、忍耐及自我犧牲，來支持彼等和平之意願。艾森豪總統今晚在白宮後燃點全國聖誕樹。艾氏稱：「我們在這個一年一度的時候，點亮了一棵全國性的聖誕樹。總統說：當我們再次點亮聖誕樹，是聖誕精神的普世信號。和平與善意是它的普世福音。但這些價值將是空洞的字眼，除非我們用下列方式來確證它們：不屈不撓地努力，把善良意向化成有效的行動；決不畏縮，決不因路途崎嶇或目標遙遠而作罷；懷持自我犧牲的精神，決不因代價高昂或成果不定而逃避責任。」

美陸軍拒絕飛彈試驗基地移至國外建議

【華盛頓廿四日合眾社電】此間今日獲悉，美陸軍部已拒絕最近軍界人士所提出將飛彈試驗基地移至國外之建議。據悉：最近陸軍方面有人建議，為嚴防洩密起見，今後試驗火箭時，應移至國外地點舉行，並指出此種放射試驗場所，宜設立於巴哈馬或波多黎各等處。

【佛羅里達州加納佛拉爾角二十四日美聯社電】美加納佛拉爾角飛彈試驗中心，星期二消息遭強風襲擊，使前鋒式火箭之發射，似不能夠立即舉行。美海軍星期一將一枚三節式前鋒火箭升起之一舉行地面試驗，使原以為美海軍於耶誕假期內不會作何試驗之觀察家感覺詫異。

蘇軍事教育家普利克希科已証實慘死

【莫斯科廿四日美聯社電】蘇聯陸軍「紅星報」，今日報導之軍事教育家最有聲譽之一普利克希科之「慘死」消息。蘇聯陸軍參謀長索科洛夫斯基等，並未說明該軍事教育家何時及因何致死。

羅馬尼亞共黨內部發生裂痕

【維也納廿四日美聯社電】羅馬尼亞共黨首領喬治烏治，已宣佈一項清黨運動。渠謂：凡不受莫斯科控制而為修正派社會主義者之份子，將被逐出黨外。

勞合發表廣播稱西方應謹慎從事研究蘇談判建議

【倫敦廿三日合眾社電】英國外相勞合今日稱：英國對於最近蘇聯提出之和平建議，現正不致錯過與蘇聯達成解決某種問題。

【倫敦廿三日路透社電】麥美倫首相今日在聖誕休假之前，與若干內閣部長及三軍首長舉行會議。

中共經濟仰給蘇聯

【紐約廿三日中央社電】蘇俄官方雜誌最近列出有關蘇俄的國外貿易，以及共國對外經濟活動的數字。

中哥將締文化條約

【台北廿日泛亞社電】中華民國與拉丁美洲國家哥斯達黎加之文化條約，雙方對其內容已初步同意，預料可在短期內締結。

花蓮昨晚發生地震

【花蓮廿四日中央社電】花蓮今晚七時四十五分十七秒，曾發生三級地震，歷時甚長，居民都驚慌逃出屋外。

葉公超預料匈牙利式抗暴運動將在大陸全面爆發

促自由世界準備迎接偉大日子

【台北廿四日中央社電】外交部長葉公超，廿四日在光復大陸設計研究委員會第四次全體委員會議中，他說：共產極權暴政所推殘而進入低潮。葉部長在報告中說：匈牙利式的抗暴運動，很可能大規模地在中國大陸爆發，他促請自由世界特別是自由中國的軍民，要主動而積極地準備迎接這個日子。他指出：在去年匈牙利發生抗暴事件的時候，自由世界並未能善加利用時機，協助爭取自由而戰鬥的匈牙利人民，當時西方國家的政策之一，是讓匈牙利的革命份子離開了匈牙利之後，抗暴行動便趨于平息。葉公超認為：聯合國對匈牙利事件所採取的行動，是這個國際組織的「恥辱」。

【台北廿四日中央社電】光復大陸設計研究委員會第四次全體委員會議中，曾通過上電將總統致敬，同時，致電慰問大陸同胞海外僑胞以及三軍將士。陳副總統並在閉幕時就會議中討論各案件總結論。第四次全體委員會議廿四日聽取外交部長葉公超報告國際局勢以及匪情專家陳建中報告大陸匪情。

【台北廿四日中央社電】匪情專家陳建中二十四日在光復大陸設計研究委員會第四次全體委員會議中分析匪情時說：匪偽內部矛盾危機，極為嚴重，特別是經濟建設的失敗，已使匪偽重新研究並着手調整其政治財經體制，企圖形成一項新的統治，但以今日匪偽內所面臨的困難，仍不可能迅速獲得解決，甚至可能因此項新的措施而更招致新的矛盾與危機。

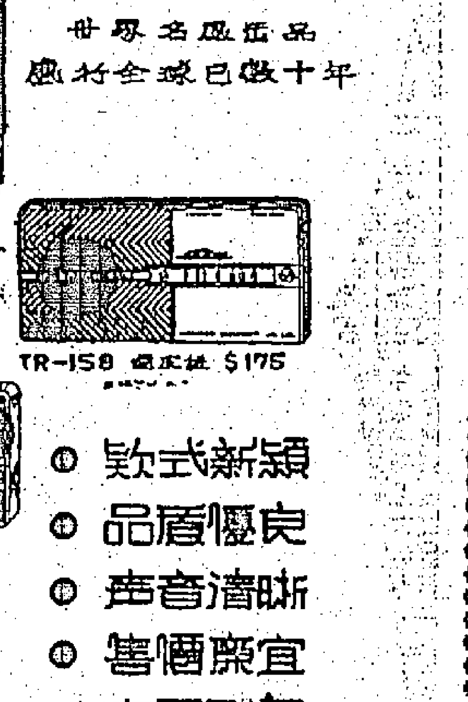

世界名廠出品 十年數已全球行銷
原子收音机
Sharp
新穎式款
優良品質
清晰音声
宜廉價售
耐用省電
歡迎參觀
燕雪牌電池 一次可耐用數百小時
香港九龍各大電器行均有經售

大道中二十二號
電話二四零五二
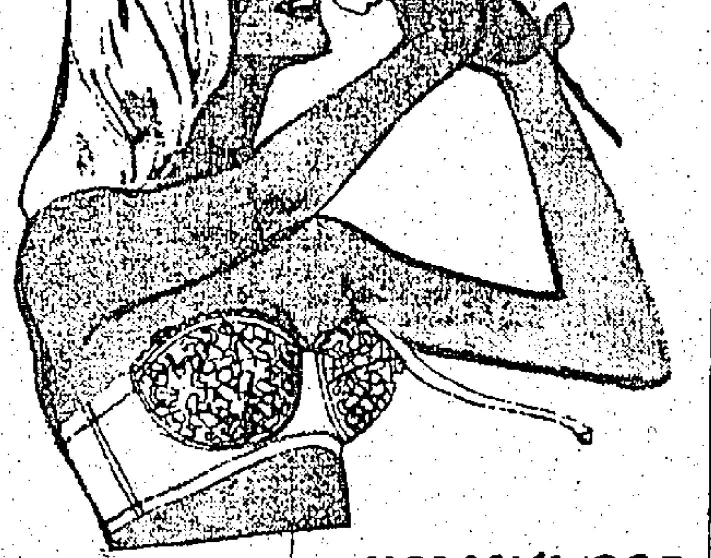

為高貴女仕們最優美的貢獻！
名牌乳罩
本店獨家經售

慶祝依波路表廠九十八週年紀念
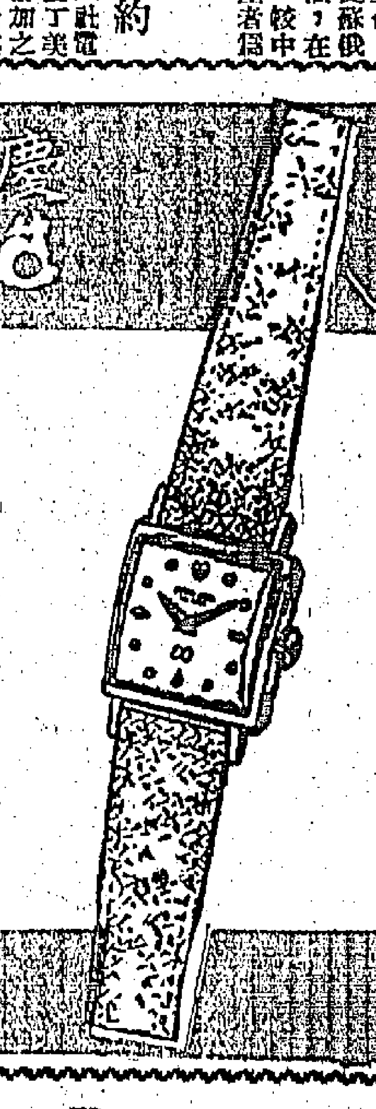
酬謝各界惠顧隆情，特舉辦數十年來第一次敬送禮品：
(1) 憑依波路表廠保證單一張，請向下列地址領取瑞士依波路鋼帶一條及依波路紀念章一枚。
(2) 領取贈品請攜同閣下之依波路表，以便核對表底號碼是否與保證單號碼相符（不符者，恕不贈送）。
(3) 保證單日期，以一九五一年十月一日起至十二月三十一日為限。
(4) 無港九鐘表商店圖印及日期之保證單無效。
(5) 鐘表商店未沽出之依波路表，恕不贈送禮品。
(6) 領贈品處：昌隆公司 萬宜大廈八樓七零一室
慶典期內，飛機運到一九五八年度最新款式，優先貢獻：
（一）廿一石名貴花式防水表
（二）表面有金仔公仔及銀仔公仔商標兩種
（三）新型設計 巧奪天工
（四）放大日曆 一目了然
（五）男女裝均備 方圓型都有
款款新穎，人人滿意
請到各大公司表行參觀，定有意想不到的收穫！
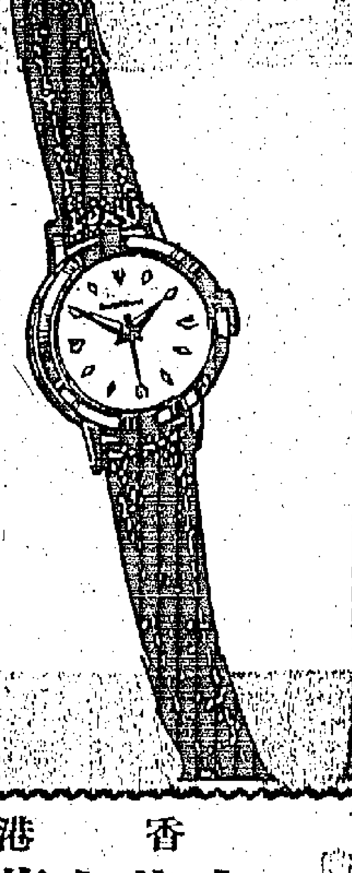
依波路表

三十餘年老牌
白蘿仙止咳露
一九五八年度 年曆
香港中華大藥房出品

印尼陸軍部隊內鬨 孟加錫發生大衝突

爪哇大水成災糧荒極嚴重 蘇班特里奧強調不親共黨

【耶加達廿四日美聯社電】據南西里伯士軍區司令馬塔拉達中校本日宣稱：陸軍部隊之間，於上星期日曾在孟加錫發生一小時之武裝衝突。馬塔拉達並稱：渠經已採取「直接行動」，俾使到該南西里伯士省之情勢，獲得「正常化」及恢復秩序。此次衝突，係在陸軍兵營附近孟加錫體育館周圍發生。據印尼安塔拉通訊社宣稱：據悉有八個軍人及一個平民被擊斃，及有數人受傷。據稱：在衝突時曾使用輕機關槍及手榴彈。據悉用卡車及其他車輛，亦有在場。安塔拉通訊社說此次衝突，係自一九五〇年八月以來「最猛烈」之一次，其時前荷印陸軍部隊曾與由中央政府所調來之爪哇部隊發生衝突。據悉：在該次事件之後，即實行宵禁。安塔拉稱：該地情勢現時甚為安謐。

【耶加達廿四日路透社電】印尼陸軍總部本日在此間宣佈：平民及陸軍軍官多人，因在印尼東部地區陰謀企圖推翻政府而被捕。陸軍發言人蘇肖特發中校曾知照記者，謂該等份子曾企圖發動一次叛亂，反對該地方政府。該發言人謂：「吾人現仍控制該地區之局勢」。此次陰謀，經已被警察局破獲，「十五個首要人員」業已被捕。蘇肖特發中校謂：該次叛亂，係於十二月十三日發生，惟並未有發生戰事。安塔拉通訊社本日孟加錫通訊稱：在南西里伯士當地陸軍部隊之間，曾發生戰事，結果有士兵八人及平民一名被擊斃。

【耶加達廿四日美聯社電】關於爪哇中部及西部發生大水及饑饉之消息，本日紛紛傳至耶加達。在馬那林加區，有共多鄉村，在大雨之後，被大水淹沒。據悉：未有死傷人命，惟有十五間屋宇被損毀，並有數百英畝稻田，經已受到嚴重損害。來自三寶壠之消息，謂在爪哇中部有卅二個縣，均鬧饑荒。該項饑饉之原因，未有說明，惟料係由於米穀歉收及由於荷蘭環島輪船公司輪船停航後內河航運陷於停頓所致。

【耶加達廿四日合衆社電】印尼外長蘇班特里奧今日稱：余欲強調余不欲印尼成為共黨國家。渠換見合衆社記者稱：余認為四方公開指摘而對各項問題之國家，有自動成為共黨之事，乃係一種錯誤。印尼之萬隆為「神與民主」，吾人不會削弱自己之地位。

印尼陸軍情報處長 指摘前參謀次長 策動暗殺蘇卡諾

被捕者六十人包括政要親屬

【耶加達廿四日美聯社電】印尼陸軍情報處長蘇肖特發中校，本日指稱前參謀次長魯比斯上校，曾策動暗殺蘇卡諾總統之陰謀。魯比斯自一九五六年十一月，因企圖推翻蘇卡諾以來，即已隱匿起來。現時蘇卡諾總統之衛隊，在印尼政治中曾擔任一個重要角色。數年前之軍官，係極力反共之人所謝練。一個軍事法庭已開始審判涉及蘇肖特發中校所指摘之卡里士及魯比斯分子。蘇肖特發中校稱：魯比斯現仍在逃之首領，與其他青年之叛變，以及一百名保安人員，對以及其他青年團體及蘇卡諾之暗殺事件，已遭加以說明。

…據稱有員聲稱：據曾於本年十一月三十日，因涉有暗殺蘇卡諾之嫌疑而被捕者，多達六十人。彼等姓名，蘇肖特發中校並未有說明其姓名。…為手榴彈企圖暗殺蘇卡諾總統一案，經已拘捕六十人，並曾談話詢問。…惟此案之調查工作，亦可告一段落。

方面：該案之主謀者，不但欲暗殺蘇卡諾，且陰謀推翻朱安達總理及陸軍總長。該案之嫌疑犯，計有若干在逃，其中之一，為一名陸軍退役軍官。據悉：該等之屋宇並曾被搜索。彼等之中有員，亦有被捕，惟關於拘捕人數，并未有宣佈。

若何聲明。

【耶加達廿四日合衆社電】印尼外長蘇班特里奧本日稱：渠願見到新加坡作為一個鄰邦之友好之瞭解，而非保在各方面攻擊印尼。蘇稱：「新加坡報紙謂余係一個不惜以兆之人」。余並表示：「甚至在西歐各國首都之報紙，亦未有一如新加坡報紙之猛烈攻擊。余擬促請彼等注意印尼之合作，尤其對於新加坡未來之貿易保証需要，吾人盼彼等明瞭此點。」

印尼與日達成協議 現金向日租借輪船

【耶加達廿四日泛亞社電】印尼航運部長納蘇迪安宣佈：印尼與日本各航運公司已達成協議，以現金向日租借船隻七萬五千噸，以代替荷蘭皇家輪船公司在印尼內海之部份航運。納蘇迪安稱：印尼政府並將准許英、美、西德、南斯拉夫與波蘭五國輪船公司，派輪行走印尼內海。印尼本國各輪船公司，僅有船隻七萬二千噸。

【新加坡廿三日合衆社電】新加坡某報本日來自耶加達之消息稱：馬來亞海外青年聯盟兩個要員因與企圖暗殺蘇卡諾總統一案有關經已被捕。據印尼軍方當局透露稱：

印尼全國華僑學生 教育問題極端嚴重

自下期起不准進華校讀書

【耶加達廿四日中央社專訊】印尼全國華僑社會現已面臨迫切的教育問題，因自下學期開始，所有華裔印尼學生，均不准進讀華僑學校。印尼教育部已頒佈法規從明年一月起，凡屬印尼學生，均須轉學印尼所規定的學校。印尼政府此一措施，係因鑒於過多的華裔印尼學生，由中國教師施教者，缺乏對印尼歷史及地理的講授，此等學校，均由華僑團體創辦，並無印尼政府的經濟補助。新頒佈的法規，將造成空前的變動及很大的困難，因缺乏容納華裔印尼人的校舍，他們與華僑學生的隔離，亦將造成學位上與地點的分散及華僑教師生活的困難，依照新的法規，華僑教師不能設，目前若干華校中的華裔印尼學生將在印尼人學校中執教。耶加達軍事指揮部昨日曾宣佈此間二十六個華校，必須指定百分之七十為華裔印尼學生，比例高達百分之七十，由於小市鎮華校的關閉，華僑學生須往他處就學，此無疑

荷向聯國提出強硬抗議

印尼沒收荷人財產

荷報主張應請美國放棄中立

【聯合國廿三日合衆社電】荷蘭首席代表今日致函聯合國秘書長哈瑪紹，請彼將向聯合國提出強硬抗議，指控印尼政府非法沒收荷蘭人財產之舉。原函並列舉印尼政府對荷蘭僑民之種種措施，聯合國秘書處已將該函分發各國代表團。

【阿姆斯特丹廿四日合衆社電】此間最具影響力之「電訊報」今日社論稱：「荷蘭政府應力請美國放棄其對印尼之中立政策，而將印尼對荷人及荷人利益之手段，向聯合國提出。」該報續稱荷蘭政府對聯合國之照會時，對於荷蘭政府被限制並致不能將此事在聯合國公開辯論一事，表示惋惜。

馬來國防部長表示 將運用較大力量 俾肅清恐怖份子

【吉隆坡廿三日合衆社電】國防部長拉昔本日保証吳之國家將運用較大之力量，俾肅清共黨恐怖主義。拉昔係就馬共領袖陳平拒絕向政府投降一事發表評論。陳平在去週致函與馬來亞總理拉曼之信函稱：「馬共之目的，係在發致一項公平及正當之協議，俾結束緊張狀態。」拉昔反映拉曼總理所發表之宣言，謂馬共之作戰，並非係在於終止殖民地主義，而係在於建立一個共黨國家為其目的。據稱：「為國家及人民之利益計，吾人必須繼續與恐怖份子作戰，直至彼等被徹底消除為止。陳平之信函，並不表示誠意」。郵電及工程部長沙頓在馬來亞西北部告知一大民衆大會，謂馬來亞人民必需視陳平由森林發出之「將陳平拉出」為共黨戰術。同時，總理拉曼（渠現時留在檳城）謂渠可能需要考慮動員「一般人力及其他資源之可能性」，俾「終止歷時九年半之恐怖戰爭」。

亞盟發表聲明稱 共黨為挽救危機 始召開亞非會議

【本報台北特訊】亞洲人民反共聯盟，最近發表揭穿「亞非會議」陰謀聲明稱：「共產集團為挽救其內部矛盾與危機，並擴大實施其對自由世界以和平攻勢與武力威脅同時並進的戰略，竟於國十一月初在莫斯科舉行的共產集團國家與國際共黨會議之後，復策動亞非國家的共黨及共同路人，定於十二月廿六日在開羅召開所謂「亞非會議」。我們認定共產集團策動舉行此一會議的主要企圖，不外下列各點：㊀配合最近克姆林宮對自由世界冷戰的政策轉變，與克姆夫高唱和平共存的謊言，更加強對亞非地區的滲透，並佈散中立主義的毒素，進一步誘使亞非國家陷入共產奴役的陷阱。㊁藉民族運動，加強國際恨並擴張其對亞非地區的滲透與活動。㊂以加強亞非國家的和平團結為號召，離以破壞東南亞集團對「亞非會議」之認識，本聯盟代表十四個會員單位的組織，願向世界各亞非以及全世界自由國家與人民，提出下列的嚴正主張：㊀我們認為所謂「亞非會議」，完全係俄中共一手所製造、操縱和利用，我們亞非二十國之人民，不僅為此一項目名和歪曲的本質，而且要一致起來揭穿和粉碎這一…陰謀。㊁我們認為共黨侵略工具的亞非民族主義運動的工具，亦不能解決任何民族平等的原則與合理的要求。同時亦不能解決任何國家與人民的危機。它對於亞非國家的和平與自由…，亦不能為亞非國家的民族解放與獨立自由而奮鬥的國家及力量，它只能用為危害亞非國家的安全…

…集團的分析與認識，現已就如何分配蒸餾…的負擔。各蒸餾國…，會加重貧窮華僑家庭…致師的問題，進行研究…並促使中立國家…，而征服全世界的陰謀目的。我們在此號召亞非國家…的人民，不要為亞非國家以及全世界的自由…正國的和平，以確保…和利用…。

阿歷山大公主 今日慶祝芳辰

傳將有新鼻作為壽禮

【倫敦廿三日合衆社電】今日付測揣多，會謂聖誕節慶祝廿一芳辰之阿歷山大公主，將有新鼻，作為壽禮。現倘未發表之公主壽辰照片表示她有直鼻，頗似美麗之英公主瑪嘉烈。攝影師鐘斯在照片中稍加修飾，強引起付測。照片中阿歷山大公主之鼻，比其原有者垂直而更美麗。

英報業專欄作家今日評論稱：「阿歷山大公主鼻已改觀嗎？社會名女人及電影女明星均修改其鼻使其美觀，豈當現亦有此嗎？」

【倫敦廿三日路透社電】陸軍部今晚公佈：英女王堂妹阿歷山大公主將於聖誕節其廿一芳辰時成為英軍兩個團之團長。伊將任德拉姆輕步兵團團長，及北愛爾蘭騎兵團名譽團長。

英國根德公爵之女公子阿歷山大公主生於聖誕節日，今日為彼之二十一歲生辰，照片為英國名攝影師阿姆斯特郎瓊士最近在克朗頓宮所攝。（美聯社）

世界各地狂歡慶祝聖誕

教徒前往伯利恒朝聖

【約旦伯利恒廿四日合衆社電】當基督教徒循路前往伯利恒聖地之時，約旦和平君王國之一切阻碍物，今日均撤除了。以色列及約旦雙方之邊防軍撤退一步，俾以色列及約旦雙方之基督教徒與阿剌伯人及全球各地來朝聖的教徒，得以通過以色列與約旦兩國之間之無人地帶而進入伯利恒。預料越入約但之基督徒在一千七百人以上。

【倫敦廿三日路透社電】世界各地之億萬人士，當紀念耶穌誕辰之時，今日都慶祝聖誕前夕。西方國家方面，一九五七年聖誕之歡欣，已表示一九五七年聖誕及許多大城市之無限慶祝之消息。即使共產國家亦有報道慶祝聖誕節之消息。本社記者今日報道世界各地之聖誕之色，而印度以及其他國家方面，亦在聖誕前夕，慶祝耶穌降生之地，一片和平（或比較和平）歡迎聖誕。耶路撒冷方面此間之聖地，經已寧靜。現韓國再度歡迎此之後，局勢寧靜。現韓氏再度從事，與三百五十名聯合國警察同派聖誕。將在基督誕生地伯利恒慶祝聖誕之許多遊客與朝聖者中，有二千名以色列民，彼等已得以色列及約但當局許可越過界線，以通過證發給六十三名申請者及東歐大使館代表。日本方面，各大城市之數百萬人家，均準備作聖誕之慶祝。鄉村地區亦有經濟危機，城市方面則熱烈，百貨公司擠滿顧客，娛樂場所亦定座已滿。義大利方面，義大利之聖誕特徵已漸形商業化，隨處均有聖誕樹及互贈禮物，而不是更加寧靜之慶祝。英國方面，鄧迪之派對聖誕節等件比往年更多。德國方面，破紀錄之消費狂熱反映許多工人之新工資高。沿東西德邊境均已佈置燈火輝煌之聖誕樹，強調德人志切統一。英美教堂典禮將在歐洲電台向東歐廣播，牧羊人大彌撒，則由倫敦教堂播放。

英女王在爐邊與家人唱歌曲

【英國山德林漢廿三日美聯社電】英女王伊利沙伯星期一晚在王宮爐畔與家人及鄉村詩班同唱聖誕歌。王族在山德林漢宮渡聖誕假期，村民至宮外唱歌，侍從武官即將前門大開，并邀村民入會客室，室中女王，王夫菲列浦親王，王太后及瑪嘉烈公主，王及安妮公主，與王太后在理士親王及安妮公主在圍爐共話。他們與村民同唱聖誕歌三首，安妮公主并自告奮勇高歌「好君王文西斯拉斯」。

西德訪華團 下月訪我國

【本報特訊】台北廿四日：由西德國會議員及工商界人士所組成的訪華團一行十人，將由下院外交委員會主席菲尼加率領，於下月初自西德抵台作十天的訪問，該訪華團今後在台活動日程，由中德兩國各方面籌劃，接待。西德訪問團抵台後，將與我國各方面進行廣泛的接觸，以便增加兩國間的了解，並討論中德兩國相互合作之途徑。

新加坡左翼議員 王永元當選市長

選舉時議會內有如市集趕場

【新加坡廿四日泛亞社電】昨日為新加坡市議會選舉市長之日，議會中有一部份議員發生騷動事件，被捕之人包括一名行動黨員及人民行動黨的市議員王永元（廿二歲），市議會內一度陷於極度混亂。今日選出之市長王永元，為行動黨秘書長。王氏於本月廿一日人民行動黨贏得市議會多數席位後，即被推定為市長，是日下午在市議會選舉中，在市議會之外群衆歡呼雀躍，并不時發出「獨立」口號。王永元於當選後，即步出市議會...，以致議會內有如市集趕場之混亂，市議會主席有時幾不能維持秩序。王永元在當選後發表演說稱：「吾人...」市議會選舉為今日下午五時，市議會大廳外有五千人以上，而不少擠入會議廳者在座席位之內，因觀衆如市集趕場...有人在座位上亦坐...

泰強人乃沙立 必將出任總理

【曼谷廿四日泛亞社電】熟悉東方政治作風之人士相信，泰國乃沙立元帥之出任泰國總理，已成定局，但中間將有一番手續，此手續即：㊀國會在廿七日推選新總理人選時，或將先選出現任總理乃他儂擔任。㊁乃他儂必將堅辭，並提出其堅持之理由。㊂國會可能再推選乃沙立元帥以外之其他人物，但被推選者亦將堅辭，或則同時提名兩三人，而無一人獲得多數票而陷入僵局。㊃最後推出乃沙立元帥，乃沙立元帥亦將堅辭，但經過全體之挽留後，卒於不能不接受。

旅日外僑不良分子 華僑竟達六百餘人

【東京廿四日泛亞社電】警方人士今日透露：彼等所擬定之外僑不良分子之黑名單上，共有八百五十二人，其中華僑達六百八十六人。警方將向移民局提出此黑名單，並依照將名單上所列八百五十二人，強迫遞解出境。黑名單上所列外僑不良分子，并不包括韓僑在內。

我國實施憲政十周年 國大代表今日集會慶祝

【中央社台北廿四日電】中華民國實施民主憲政將於明日屆滿十週年，第一屆國民大會代表已定於是日上午九時在中山堂中正廳集會慶祝，同時舉行國大代表四十六年度年會。蔣總統將親臨致詞，陳副總統及中央各院部會首長均將參加，並招待國大代表及中央各院部會首長，行政院長俞鴻鈞將邀在國大代表年會中作施政報告，年會中同時討論有關政治、軍事、財經各方面的提案。國大代表已收到五十多件提案，將由年會通過，交政府採擇施行。憲政十週年紀念酒會，將於下午五時至六時卅分在中山堂光復廳舉行，由國民大會代表五個四十七年代表年會籌備委員會陳淵然、王民寧、吳寧字、葉秀峰、高延康代表在晚會中表演。國民大會已決定推派代表在晚會中向總統及副總統表致敬，全體國大代表均被邀請。在台代表一千五百多人都與會。

李德全在日赴宴時 日反共華僑學生與親共學生混戰

【東京廿四日泛亞社電】以中共「紅十字會代表團」名義之李德全，昨日在橫濱出席來親共華僑假座某飯店舉行之宴會時，二百五十名反共華僑學生，曾在飯店前舉行示威，但一百五十名親共華僑學生，以良言與冷水作為武器，加以攻擊，雙方混戰近兩小時，日本警察雖有一百五十名在場「保護」中共「紅十字會代表團」，但並未出面干涉，彼等後逮捕親共華僑學生一名。

蘇注意氣候控制 美當局表示關切

【華盛頓二十三日合衆社電】美氣象局長雷杰德今日對俄國有能力控制天氣之一項報導表示關切。雷杰德稱：吾人迄未獲悉蘇俄之行使此類劇烈改變之試驗。與吾人相似，彼等亦正在進行小規模之試驗，蘇俄曾進行小規模之試驗，結果與吾人相似，惟實行上仍屬困難。李氏稱：蘇聯刻正注意氣候控制之有關研究，以便有一日控制世界之關鍵。李氏稱：蘇俄刻正加速與擴大對氣象之基本研究，刻在訓練之新氣象專家，遠較美國為多，亦已經表示關切。雷杰德對蘇聯氣象人員「余將...一般無二」。李氏稱：蘇俄雖有科學家曾作警告，惟大規模操縱天氣仍須多年方能成功。如果俄於氣象控制上獲得超越美國，蘇俄所獲之軍事和經濟利益，將較核子武器與飛彈所予之利益為大。

美兵唐尼退伍 前往大陸探監

【康涅狄格州新不列顛二十四日美聯社電】美陸軍已准上等兵威康・唐尼（二十五歲）退伍，俾渠能赴中國大陸探視被扣中共手中之兄約翰・唐尼（二十七歲）。威康謂已接到入境證，顯伊入中共區探視其兄。當時，伊即表示擬非威康同行。威康之母唐尼夫人，俾渠能往見其子。威康謂：美陸軍決定使伊退伍，因恐外間反對渠以軍人身份入中共區。

美發報機一架 昨墜入太平洋

【檀香山廿四日美聯社電】據悉：美海軍一「超級星座」雷達警報飛機，星期一晚際落太平洋。一海岸防衛隊之搜索飛機，見到一浮筏及閃光，但未有發現。海軍宣佈共未有接到消息，謂飛機殺落事。

英工黨領袖表示 贊成東西雙方 舉行高層會議

謂爪哇將遭共黨征服

【倫敦二十四日路透社電】從遠東訪問歸來之英國工黨領袖蓋斯基爾今日在倫敦機場發表談話稱：今日抵達時在倫敦之工黨領袖基斯基爾稱：渠贊成東西雙方之間舉行「最高階級」會談。據云：「余渠以為印尼局勢甚壞」。

【倫敦廿四日路透社電】訪問遠東歸來之英國工黨領袖蓋斯基爾今日稱：渠遊遠東時所得之印象，爪哇將於不久即為共產主義所征服。渠在新加坡、馬來亞、錫蘭及喀拉嗤之十一日內，曾遇所得之印象，對記者謂：在渠遊遠東時所得之印象：渠遊遊遠東時曾與新加坡、馬來亞及印度當局人士會談，其最重要者為印尼局勢發展之嚴重。此次印尼局勢的發展可以預示爪哇將於不久即被共產主義控制。

沙國將派大使駐華

【本報專訊】台北廿四日訊：沙烏地阿剌伯特派大使已決定派遣一位大使駐華，以加強中沙兩國的外交關係。據悉：這位沙國大使人選，已徵得我政府同意，經決定派大使來華，短期內即可發表。沙國最近決定派使來華，係由我外長葉公超最近訪問中東之後。我國已派馬步芳將軍為駐沙首任大使，彼此的首都已設立大使館。按中沙兩國具有傳統友誼，其今年夏天同意在此互派使節，一有廿一人之代表來訪過之。

匈牙利革命領袖兒女 致函蘇總理為父求宥

匈牙利革命領袖馬列特將軍之三兒女於本月二十日，在紐約致函蘇聯總理布加寧，為其父請求寬宥，此為彼等簽字時之情形。馬列特將軍刻在布達佩斯受審。（美聯社）

蘇聯科學家說 人在火箭上有飛行可能

又謂蘇已完成人造地震

【倫敦二十四日美聯社電】據蘇聯之科學家談稱：人類在高度火箭上之飛行大有可能。莫斯科電台今日廣播蘇聯雜誌之著論謂：從經驗上所得之火箭上升之時，作垂直線上升的中，生物在該火箭上飛行至高空光中，可以不致有痛苦之感覺。因此，...

【東京廿四日泛亞社電】據莫斯科電台廣播：蘇聯已完成「人造地震」之試驗。莫斯科電台今日廣播稱：蘇聯已完成「人造地震」之試驗，從深入地下一百卅尺之洞內，向上空發射一千噸之猛烈炸藥，使地殼震動而產生地震。莫斯科電台稱：此為研究方面多次試驗後之成果，在最近之一次試驗中，地洞變成一個直徑二百碼之深洞，該洞將用為蓄水池。

【倫敦二十三日路透社電】莫斯科電台今日報道：世界各國的科學家組織會議時，此消息乃由美國通訊社傳出者，並經轉為情報組織所收到之情報。該電台又謂：此消息並非情報機構所收到，而是由美國斯拉夫研究及其新聞雜誌中所得之消息，...蘇聯科學家已在兩年前發射第一枚人造衛星，...並已於北大西洋之公約集團有任何衛星之企圖。

安白麗生美一女 聖誕老人被偷走

【好萊塢廿四日美聯社電】美電影女星安白麗（原名凱瑟琳）聖誕前夕在洛杉磯之聖約翰醫院生一女，以作為聖誕禮物，「是生美麗之女」。此為伊之第三胎，係在洛杉磯之聖約瑟醫院產下之一女，此嬰重六磅二安士二，名為安妮，嬰之兄名攝典塔，現年三歲半，與其現年兩歲之姊姊孫瑪相似。兩

【紐約二十四日美聯社電】此時失掉聖誕老人之聖誕裝飾，失去高五呎之電動聖誕老人一個，值二百美元，此聖誕老人於上週六失蹤，星期一發現被盜於某處一巴士站上，顯係被竊走後遺拋棄者。

【加拿大安大略省倫比・維多利亞廿四日美聯社電】荷蘭僑民森斯根太太無力進入醫院之家中產下男嬰三個，伊未經麻醉藥助產，於三小時內產下三嬰，三嬰分別命名為史蒂芬、柯勒里斯、西蒙。等與伊接生之醫師卡，因缺乏醫院之空位，使者保以免費助產醫師之名義為名。三嬰合重十五磅。森斯根太太卅二歲，星期二仍感「極端疲倦」，醫生上週告伊此胎係三胞胎。伊一在此間

荷婦一胎生三男 烈打明年將結婚

【羅馬二十三日路透社電】據報美國電影女星烈打希和美星期一稱：伊可能於新年期間與製片家占士希爾結婚。伊稱：「余兩人有在新年期間結婚之可能性，他為士希爾在醫院做小手術，然而，余於明年一月底左右斷理婚完畢前，定可得與占士成婚。」兩人之蜜月計劃尚待擬定，但據伊稱：兩人結婚後將赴歐洲旅行。

【羅馬二十三日美聯社電】烈打希和如所乘飛機誤點一小時，下機時，伊之三子女迎。羅氏料可於今日或明日返此，屆時，渠將

美國應該先發制人嗎？（上）

美國海軍問題評論家鮑尼斯頓海軍上校著　劉素譯

日本於一九四一年突襲珍珠港以來，已使美國知道敵人首先進攻的危險。當時，日本對美國所用的，不是今日被我們叫作「普通武器」的東西，但這已使美國大受打擊，歷經三年多才能恢復元氣。

現在，由於核子武器的出現，敵人首先進攻的危險已告大增，越洲飛彈產生時，須面危險將更加深。

但是，美國似乎依舊固守「國敵人首先動手」，艾森豪政府繼續採行的仍是「大規模報復」政策，認為藉美國的恫嚇報復，可使蘇俄領袖不敢妄動。

美國務卿杜勒斯曾說：「除非他國武力進攻，否則我們不能對任何一國動武」。

依艾森豪政府的策略，美國應保持可能的武力足以有毀滅性的核子武器向敵人反擊。美國在報復時將從事「地毯式轟炸」，其猛烈程度將不下於共方的轟炸。美國的計劃明確主張不但要摧毀敵人的軍事目標，也將摧毀敵人的經濟和

攻擊，便要接受敵國首先動手之後可發生的一切危險。但是，照這種政策，等於叫美國人先被打死然後還擊。

現在，熱核子武器的使用彈性和威力日形增加，將迫使美國對這種等待蘇俄首先動手的政策要加以檢討。

原子彈誕生時，祇能由大型飛機載運，須能很清楚地的打擊敵人的效果，就必須使用巨型炸彈。現在，我們（指美國，下同）已發展成較小的炸彈，威力可限於使這個地區的軍事目標所需的程度，即限於單獨摧毀的敵人的軍事目標，由飛機、潛艇、大炮和飛彈投於戰場，既可用於進攻，也可用以自衛，即和一切武器一樣，在使我們受威脅時，是敵方的攻擊武器，在使敵人受威脅時，則是我們的防禦武器了。

我們知道，美國戰略空軍司令部不必動員，即可發動全面空襲，我們同時亦知道，美國潛艇可分散戰鬥位置，襲擊蘇俄腹地的目標。

然而，我們必須認識：蘇俄飛機和潛艇可能不加警告即向美國的城市、船隻和軍隊下手。在俄國首先動手之後，美國

三軍是不是還有報復的能力呢？

自然，美國三軍可在未遭受慘重損失以前，使俄人蒙受更重大的打擊。如果美國政府不願蘇俄首先進攻，當可使敵以萬千計的美國人民免於死亡。如果不使美國海軍、商船和沿海城市為蘇俄潛艇所乘，並且不使美國都市被俄人炸彈炸成瓦礫，那麼美國對各盟邦的貢獻自然更大。

現在，美國承諾援助中東任何一個受國際共黨進攻的國家，我們旣阻止中共侵略聯合國，也阻止蘇俄染指中東。

國務卿杜勒斯承認：照過去的經驗，像國際共黨和自由國家現存的基本衝突，最後將會演成戰爭。但是，杜氏似乎深信，以他的熟練外交手法，當可避免發生戰爭。艾森豪總統顯然也同意他的意見，卒使美國面臨不可避料的危險。

我們不要忘記，俄日本在一九四一年一樣，對首先動手的好處，蘇俄已知之稔。蘇俄知道，美國不會首先動手，祇在蘇俄來攻。

如果認為蘇俄總部恐怕報復，因此將來不會首先進攻的話，那是很危險的想法。一九四一年，史達林政府向希特勒提出的危險，而不願放棄對巴爾幹半島的野心。我們可以說，蘇俄政府將不管各國的輿論，也不管它們向世人宣傳，而在其認為有利的時候，如何向人民宣傳，而在其認為有利的時候，蘇俄最近說過：「蘇俄能夠受嚴重的程度

已再低降。」蘇俄如能繼續增加和敵通原子彈與核彈原子彈的方法，那時克姆林宮中的俄酋在有利時機中，會不會不受對美國動手來消滅的引誘呢？

反之，如果俄共在本國內部更加強固的權力，政策最大頸敵的妨礙蘇俄擴張政策最大頸敵的控制權遭受威脅，安，如果俄共領袖是不是會進攻於國內部更加強固，俄國共領袖也不能因國際戰爭取自由的美國嗎？蘇俄勵，俄軍可以首先下手，使美國發生災難的恐懼，因此，蘇俄打擊，而無首先被攻的恐懼，因此，蘇俄領袖是不是也不致首先動手呢？

過去，美國高級統帥部一度傾向於檢討防禦政策（即讓蘇俄主動進攻的政策）的跡象。一年多以前，艾森豪總統說：「在能以有限破壞力的戰術原子武器摧毀軍事目標的戰鬥中，沒有不該把這種武器和炸彈一般使用的理由。」

艾氏最近又宣佈：「我們已知道製造輻射塵減至極少和能限於破壞軍事目標的武器」。

前國防部長威爾遜對衆議院一個小組委員會說：「我們依照原子武器的使用」。

我們的戰略要求能於原子武器的使用」。

美參謀首長聯席會議前任主席雷德福海軍上將，曾向美國人民警告：「任何國家不會不動用最好的有效武器，而讓自己被敵人擊敗的。」

由於杜尼斯將加忠於聯合國憲章的規定，已使這些對美國威脅有較切實際想法的應付策略，所以，美國仍處於待人先攻的狀態。

美國固然不應採取無故尋釁、以國自利的政策，但也有不讓敵人首先動手的正道。而祗供遭受打擊，或無故首先攻人，並非限於待人首先動手而受慘重打擊，美國飛彈與可把製就的核子彈投於純軍事目標附近，但避免不分軍民的全面轟炸，而將敵人的空軍基地、海軍船塢、陸軍基地，以及鐵路、兵工廠、動力廠等有密切關係的國防設施摧毀，而不毀滅整個省份或城市，避免不必要地使數十萬無辜平民死於非命。

美國第六艦隊可在歐洲的盟國，但不致破壞大地區，並可使匈牙利革命份子的蘇俄地面部隊解體。美國應有的措施，是政府採取前總統杜魯門建議，後又被他放棄的政策，須設法可使美國能夠自由作戰時間、地點和武器來先發制人。

美國政府現應明告世界，它要準備力協防那些地區，並應明告俄人不能向那裡染指，而且不能採取什麼行動；如果蘇俄或蘇俄的附庸國下手進攻，因此，如果蘇俄或蘇俄附庸國進犯自由陣營中經美國保証協防的國家，美國便可用與此地的核子武器反擊，來進行為自衛所需的戰爭。（未完）

特拉博士主張 美國軍事秘密 必須供給盟國

【華盛頓二十三日合衆社電】氫彈之父特拉博士今日稱：美國必須與其盟國互助，而且可能有必要將其軍事秘密供給盟國，自由國家在科學方面是否能維持國家生存之作用，可能須以其軍事秘密為重。自由國家在科學方面必須集中研究及積極合作，始可對付共黨之科學成就。渠稱：照今日之情勢，作為對付共黨之最大力量，此種發展不能保持國家生存，可能須以其軍事秘密與盟國共享之事。渠稱：「我們所有的知識力量與兵力…必須集中…美國必須保持現行「一九五八年一月」作出此次宣佈。特拉於「外交季刊」一九五八年一月號之上發表此項宣言。該刊稱：「美國需要集中所有知識力量與盟國…」，惟此以技術之合作為最要緊者。特拉稱：美國需要得到更多經過訓練之人才，且有偏於技術之理想的人才在內…使知識份子為被主治與有技術之盟國，「目前已自救…」

商討兩國關係 泰總理將訪美

【曼谷廿四日泛亞社電】美國務院今日宣佈：泰國總理乃他儂將於明年一月十三日來此作三日非正式之訪問。據悉：蘇氏在泰盛頓期間，將與美國政府官員會商兩國利益攸關之問題。

王東原向韓人祝賀聖誕 強調中韓兩國反共必獲勝利

【漢城廿四日中央社電】中華民國駐韓大使王東原，今日向韓國廣播電台發表聖誕祝辭，時三分鐘。王大使稱：在中韓兩國友好的聖誕祝辭中，此時，中韓兩國聯盟的反共戰爭必獲最後勝利。王大使並表示：在中韓兩國的反共作戰中，今年兩國領袖的互相訪問，已使兩國更加團結，並以各國的身份及駐韓外交關係的最大的公…

社論 聖誕節獻詞
——向着眞理奮鬥前進！

在世界大部份人民瞻望聖誕節當中，正是「黑暗佔據了勢力」，魔鬼正在瘋狂地狡猾地過於半周不如的囚徒生活，魔鬼正在瘋狂地狡猾地向着全世界人類進攻。聖誕節雖然帶來了人類歡樂的希望，然而擺在面前的時局是沉重的，我們的担子是沉重的，我們的心情也一樣壓着沉重的石頭。華盛頓廿三日訊：「本年的聖誕節，對艾森豪總統將不能成爲一愉快之聖誕節」。作爲自由世界領袖的艾森豪總統，他今日的處境，正顯示了自由世界今日所遭遇的困難。艾森豪總統於登場以後，一再發出他「解放奴役」的聲明，現在如何呢？奴役們一天一天的痛苦增加，反映着邪魔勢力一天一天的擴大。去年十月東歐的一線光明，也在暴力橫行與眞理失掉扶助之下而被迫熄滅了。去年的聖誕節，就在無數人的悲痛中默然地度過。今年，本來在極權統治分崩內亂的情形之中，顯現出我們人類尊嚴的權威，使得邪魔走上消滅的道路。然而，很不幸，作爲自由世界的領導者們太缺乏眼光，坐致邪魔們恢復了權威，延長了他們作惡的機會。鬥爭會議，何嘗不引起世人的厭惡，可是結果又是落梢打彩，若干西方政客們還是充滿着無聊的幻想，瀰漫着四方角落的不是興奮而是衰退之象。在聖誕節前夕，發自莫斯科的陰風，籠罩着西方的光明，爲之黯然無色。我們不知道西方的耶穌信徒們對此會想着什麼感想？

這是「黑暗佔據了勢力」的時代，也是我們要「背起十字架走」的時候。我們希望耶穌信徒的西方政治家們一溫耶穌的言行：耶穌如何去和法利賽人經師們苦鬥，如何去同情拯救苦難者，如何苦心焦思去爲人類爭平等自由，甚至如何去犧牲自己。同時，我們得告訴正在遭受苦難的「羊羣」們：耶穌說的：「在世界上你們要遭受患難，但是不要害怕，我戰勝了世界」，我們必須抱有這樣的積極精神。他又說：「眞理必使你們自由」，我們也必須有着這個信仰。耶穌早就預言過：「同胞兄弟要把同胞置於死地，父親要把子女置於死地，子女要舉起與父母爲敵。因爲你們宣傳我的名字，都要恨你們；可是堅持到底的人，必要得救」。這正是今日魔鬼統治下的情形，只要我們有了不變的信仰，堅持到底的意志，又正如耶穌說的「心要毫不懷疑地信它，說要成功，必定要成功」。這偉大的哲人感召着我們，鼓舞着我們，我們無所畏，無所懼，更不應消極悲觀，眞理必然戰勝了世界！

人類的自由與眞正的和平，在歷史的過程中，遭到了不少次的浩劫和挫頓，每一個時代，都有每一個時代的邪魔，然而這些邪魔們到頭來終於一個一個的毀滅，人類終於獲得了延續和發榮。這是說，人類世界永遠是屬於人類的。儘管魔鬼們要用暴力來消滅人類，用勝利來改變人類，它們的殘殺、幽囚、洗腦、改造，這等等都不會使得這個人類世界變爲魔鬼世界。遠的歷史上故事不必說，去年十月的波匈事件，中國大陸多年來的反抗行動，都足以證明這個人類世界進程的軌轍，無論如何困難障阻，它都要沿着人類意志的傾向前進。人類意志的傾向是自然的，有如宇宙的規律，是特定不變的，它就是生存權，自由權和和平的愛好，人類同情與仁愛的天賦性格。誰要拂逆違反這不可遏止的傾向，誰就要遭到毀滅。歷史上的暴君，和現代的帝國主義、法西斯、納粹等等，都在這傾向之下而倒下來了。留下來的極權主義屠殺主義的魔鬼，雖然有它們一時的叫囂威風，但歷史已很清楚地註定它們必然一天一天地走到它們過去同形的覆轍。今天，只要人類能夠咬實牙根，拿出大無畏的精神來，向現實抗鬥，結果將必是文明戰勝野蠻，光明戰勝黑暗，一句話，眞理一定戰勝邪魔，人類一定實現自由！

因此，聖誕節在今日的意義，於狂歡祝禱之外，更有着積極的，向前行動的啓示。我們固然要爲獲得自由享受的人們慶幸，固然要爲人類光明的前途祝禱，但我們應該一念及正在困苦顛連的同類，應該一念及凡人類所應盡的責任，應該想到今天所紀念的偉大哲人所留給我們的訓誨。尤其我們負有重大任務的中國人，不應忘記在大陸魔掌下的親戚朋友，他們還到正在輾轉呼號，誰拯救他們？誰援助他們？我們今天的自由，也是否眞正的自由？是否已達到滿足的自由？讓我們背着十字架向前進吧！向着眞理奮鬥前進吧！天堂的途程，不是一步可達的。記着：「堅持到底的人，必要得救」！記着：「眞理必使你們自由」！

粵共厲行恐怖統治
召開「公安人員功模代表大會」 對執行恐怖政策鷹犬打氣表揚

【本報特訊】廣州消息：廣東中共厲行恐怖統治政策，加强恐怖、鎮壓措施以維持社會秩序，近數月來除大舉捕人、殺人之外，由十二月十四日起至十九日，並在廣州舉行所謂「廣東省第二屆公安人員功模代表大會」，對執行恐怖政策之鷹犬「打氣」、「表揚」。據「南方日報」透露，此次出席「大會」之「功模代表」共二百三十一名，其中「代表」除極少數保有公開身分如「公安局幹部」及「民警」外，大部份是「隱蔽戰線上長期堅持鬥爭的無名英雄」（按即共黨特務人員）。該會議在「總結、交流公安工作經驗」，「加强人民民主專政、打擊反革命分子和各種壞分子的破壞活動。」在該會上，僞公安廳廳長何世庭以「鞏固和提高」民主專政的意義」，說明「公安工作」之重要性，謂在一九五五年至一九五六年，共已「評選」出「功模」人物三千二百一十一名，集體「立功」單位有一百多個，以向廣大群衆「打氣」，要求今後更多湧現「功模」人物。但該會擬更大「功績」，大肆「表揚」某某人爲「反查偵破手」，某某人爲「反走私能手」，某某人爲「捉反革命分子能手」，並反映出近年來廣東社會治安極不安寧，經常有反共分子作破壞活動，到處有搶劫盜竊案件發生，而破壞金融經濟案件（指走私、套匯、套購炒賣統購統銷物品，製造行使假共幣等案件）之發生更多。顯示中共的特務統治工作，對所謂防範反共活動，並沒有收到多大效果。

中共「公安部」公佈此項規則，嚴格管制爆炸物品的理由，指出係在於「防止反革命分子利用爆炸品進行破壞活動」。

廣州市今年八月以前 社會治安極混亂
「南方日報」介紹公安工作時指出 謂「加强專政」後混亂局面始扭轉

【又訊】據廣州「南方日報」十二月十七日專文介紹廣州市近「公安工作」，亦指出廣州市在今年八月以前，市內社會治安甚爲混亂，自「加强專政」之後，混亂局面始有扭轉。[illegible]

大陸爆破事件頻仍 中共嚴管爆炸物品

【又訊】在大陸各地頻頻發生爆破事件之下，中共「公安部」制訂「爆炸物品管理規則」，實行嚴格管制。[illegible]

上海又有八千學生 被迫下鄉充作農奴

【大道社訊】據上海「解放日報」透露，中共因爲統制上海人口，補救農村人力頹悄勢，以致又有八千餘中等學校學生，被迫停學，回往農村。據稱，此八千餘中學生係分屬於上海「新滬」、「曉光」等七十八個初級或高級中學者，平均每校被指名下鄉之學生，約有一百一十人，此一指派强制工作，係由「中共上海市委」、「教育局」及市「勞動局」所會同進行。據說，此等學生大部份被派往皖北及蘇北，充任「合作社」社員，從事最低級的農業勞動；一小部份則派至皖南，迫令担任墾荒同樣工作，或山區墾荒工作。該報又稱：滬共爲使上海人口逐漸減少，並大量補充農村勞力起見，刻正在上海全市選派「下鄉報名團」，俟戶籍「勸員」。據聞，因此之故，今後上海將有更多學生及其他各種青年，被分批遣發下鄉，充作農奴。

馬來各華商錫鑛公司 均準備裁員縮減工時
以應付錫鑛生產受限制帶來之危機

【本報吉隆坡航訊】在錫產限制及國際錫價再度收縮的雙重影響下，馬來聯邦華人錫鑛已面對着嚴重的打擊，不少錫鑛當局已準備採取裁員、減薪，及縮短工作時間的步驟，以應付此嚴重關頭。據當局規定，由本月十五日起迄明年三月十四日止期間的本邦錫鑛的生產量，被削減了百分之卅五左右，換句話說，可生產之數量，僅相當於平時的百分之六十五。至於明年第二季（由三月十五日迄六月十四日止）的生產額，據悉，錫務當局將於下月二日宣佈，各個別錫鑛，須報生產量等詳情，俾作爲評估限制的根據。如下，本邦華人錫鑛雖然尚無普遍裁員之現象，但由下月起，裁員之舉勢所難免，若干錫鑛且可能關閉。目前，若干錫鑛已開始實行輪流工作制，在華人錫鑛公司多有以伙食供給鑛工，故人錫鑛[illegible]

又據消息：自實施管制錫產限制後，若干公司則無此例，此乃不同之處。

中共加强對農民搾取 增加經濟作物附加稅

【中央社訊】僞國務院通過一項加强對農民搾取的增稅規定。據中共「新華社」廣播說，凡種植利較大的經濟作物，其農業附加稅決定加以調整，增加率按各地情形而定，最高額可達「農業稅」的百分之三十。僞國務院在其頒發的「關于調整種利較大的經濟作物的農業稅附加比例的規定」中宣佈其增稅的「理由」時，說，是爲了應付各地「舉辦的地方公益事業的支出」，强調若干經濟作物的收益大于糧食作物，並以一貫假借「民意」的口吻說：「因此有些地區要求提高某些經濟作物的農業稅附加比例，以平衡負担。」

中共本年度派銷「公債」額 繳款數僅得八成
尚餘一億六千萬無法收繳

【中央社訊】據廣州「南方日報」消息：中共一九五七年發行的六億元「公債」，表面上共推銷六億五千零五十五萬元，比計劃發行額多銷百分之八點四三，但交款的僅有四億八千八百八十八萬元（約爲派銷額之八成）。至于共餘一億六千五百餘萬元之所以無法收繳的原因，據「人民日報」指出，「有些人在認購公債的時候報了很大的數目，但是由于生活開支沒有計劃，結果認購的數額並沒有完全兌現。」這段話，說明了人民是在高壓下「認購」的；同時，也說明了大陸確實已到了民窮財盡無可榨的地步，否則在中共槍尖下，任何人都不敢担負「公債」的。

又稱中共現以變相的手法，在對市人民追收一九五七年「認購」的「公債」的同時，又以選派方式開始在全市推銷一九五八年的「公債」。對已「認購」的一九五七年「公債」，限本月底前繳交。滬共，逐日派出大批共幹，配合武裝部隊四出追收；對一九五八年「公債」的推銷，要各級僞機構利用所謂「社會主義和資本主義兩條路綫的大辯論」會，名義上要工、商、農、學各界人民「認購」。

經辦共幹私鑄輔幣 在發行同時即發現

【中央社訊】中共開始發行十元大鈔和硬輔幣，但僅一兩日間，大陸便發現假的輔幣，十二月十二日「青島日報」報導兩則發現假硬幣的消息：一則消息說：「山東省即墨城內勝利街十六號的周某，於十二月二日在青島市青島飯店吃飯後，飯店找給他的錢，就有一些壹分的僞金屬硬幣。」「十二月四日，一名職工到青島鐵路職工生活供應站買豬肉，看見一個年青婦女買肉付錢時，行使二分和五分的僞金屬硬幣。」何以發行僅一天便有假幣出現呢？這顯然是經辦的共幹們的「好戲」，因此「青島日報」高呼「有關部門」「迅速追查一番」。

廣西中共「整風」失敗
僞省長韋國淸已公開承認 滇省共黨作家亦反對中共

【本報特訊】南寧消息：廣西中共於十二月二日至十五日一連召開所謂「四級幹部會議」（省、地、縣、區），檢討工作及佈置今後工作任務。在會議上，「省長」韋國淸均分別作報告，强調爲解決省內危機而展開「黨內整風」、「精簡機構」、「下放幹部」等主要措施之重要性。在該會議中透露出中共近年在廣西工作之一無是處。據韋國淸指出：廣西中共內部「整風」不前，共幹們怕惹火燒身，「整風」流於形式。據韋國淸指出：廣西內部官僚主義、地方主義及民族主義極爲嚴重，影響內部團結。「省委農村工作部長」賀亦然指出，廣西農村工作不好，一方面是共幹積極性有所削弱，一方面是共幹保守成規，工作陷於被動。據「省委工業部長」段遠鍾指出，廣西工業部門「整改」[illegible]商業工作存有嚴重錯誤，物資供應工作做得不好；「省委婦委」陳舜英承認在農村中「分一套吃一套」，思想有所發展，農民大吃大喝，浪費，相要成風等。出席「四級會議」之共幹共一千七百十人，會議雖作出多項「決議」，但中共認爲能否扭轉劣勢，未表樂觀。（日）

【又訊】毛澤東的「工農兵文藝路綫」正在遭受嚴重攻擊，據十一月廿三日「雲南日報」透露：古、馮、劉紹棠、王若望、黃源、徐懋庸等共黨作家紛紛「反叛」中共之後，最近雲南方面又一共黨作家亦宣告「反叛」，並且還領導了一個龐大的反共陣綫向中共進攻。這作家是一個具有二十年「黨齡」的女共黨員，早年曾在昆明大學，先任中共的特務學生，靠行寫作，爲中共的「黨內知名作家」[illegible]，曾任雲南「文聯」的女作家之一，近年來曾任雲南「作協」主席、「邊疆文藝」主編及雲南省「文化局」局長等僞職，可說是「紅極一方」。但據「雲南日報」說，她竟然對毛澤東的「工農兵文藝政策」極表反對，對「黨委」之不懂文藝而對文藝妄加干涉，亦極端痛恨。[illegible]她便以「文聯」、「作協」、「邊疆文藝」雜誌等處使用文字或演講，向中共「中央」及「雲南省委」展開了總動員式的大攻擊，並且計劃一舉推翻「中共雲南省委」，建立雲南新的文藝[illegible]

【又訊】[illegible]提出了「先紅後專」口號，「東北師範大學」教授王[illegible]即提出了「先專後紅」相反的口號，以資對抗，並且還創立了一套有力的理論，以打擊中共。

泰國一美籍勘測員 在山中工作時被殺
警方認爲係謀財害命案

【本報曼谷航訊】本月十七日下午三時，曾有滴遜府居民在該府夜柳山上發現一名外國人之屍體，急向警署報告，經警方檢驗後，認爲可能是謀財害命案。死者是一名美國人，名堅利．史蒂芬，是一名地圖勘測員，負責勘測滴遜府夜柳山之工作，在進行工作中遇害。經警方檢驗死者之屍體後，認爲是謀財害命成份居多，警方已加緊偵緝兇犯中。

中共集體農業制度 百孔千瘡
幹部消極悲觀農民怠耕 造成「農業社」普遍減產

【大道社訊】據本月十三日中共「北京日報」消息：[illegible]失產糧食共達八十五萬餘斤，致較往年少收達百分之六十有奇。據該報說，類似「永勝農業社」的嚴重減產情形，[illegible]在「一般」「合作社」中普遍存在[illegible]。[illegible]長乃保今年春間下放的一個「中級幹部」，但他於下放之後並不如中共之願，以加緊生產，並因一般農民之怠耕，[illegible]

在外國使館及外商競購下 馬來亞首都地價上漲
每方呎由四十元上漲至六十元

【本報吉隆坡航訊】在外國投資的刺激下，馬來亞聯邦，尤其是作爲首都之吉隆坡的地皮價格，已告飛漲，擁有地皮者，鑒於今後地價可能飛漲，故皆緊執不放。目前市區內的地價，每平方呎由四十元至六十元不等，商業區地皮價格，尤爲高昂。目前市中心區之地價，每英畝值一百萬元以上，但自施行緊縮銀根以來，商場較爲冷淡，銀根吃緊，有錢買地皮的人不多，另方面，擁有地皮者，亦堅執不放，在若干情形下，形成有行無市之現象。不過因外國使館及外國大商行，競相購地，乃係成地價上漲的原因之一。

張昌年被殺分屍案審訊總結
本報駐台記者：戴韜

【本報台北通訊】前中央銀行出納科副主任張昌年，因爲索取國庫美鈔二萬元，致招殺身之禍，被朋友謀殺分屍一案，經台北地院刑庭偵查完畢後，移送台北地方法院刑庭審理以來，台北地院正式審訊，並於二十一日及二十日兩日開庭審訊，當晚辯論終結，定於十二月二十八日上午十時宣判。這一件轟動一時的三被告汪匱、金明時、賈鵬雷均在押，被害人張昌年的太太、兒子、張昌年的房東，另外，汪匱的房客以及其他證人多人，也先後被傳到庭作證。汪匱請了兩個辯護律師——趙顯徵、李琳，金明時由法院指派公設辯護人周長久爲他辯護，賈鵬雷則有一個律師周勉爲他做義務辯護。被害人張昌年的家屬，也請了律師[illegible]。

二十、廿一兩日庭審均由史英恆庭長主持，任推事判長。第一天上午提訊助手殺人、分屍、抛屍的賈鵬雷，金明時及殺人兇宅房主汪匱，下午審問汪匱、金明時兩被告；第二天上午提訊證人，並傳訊證人張昌年之妻等多人，到下午三時四十分辯論終結。當晚五時四十分辯論終結。附本案三被告的偵訊的地院檢察官蔡俊峰，也到庭執行職務。

用木棍擊死者張昌年的被告賈鵬雷曾有一份自白書，據述犯罪經過，他在庭審時，坦白承認助手殺人及事後參加分屍、埋屍等。但是他說，他是因爲家太窮，一家五口無法生活，才挺而走險，受人僱用行兇。他並且指出，汪匱向他說張昌年是個走私商長，要用美鈔換黃金，汪匱叫他[illegible]則自稱是李事務長，預備將「船長」殺死後，可得美鈔三千元的酬勞。[illegible]

[illegible]

譽滿港九 逢人話好
奇華餅家 名著結婚禮餅
曾經試過 讚不停口
正舖：油蔴地上海街三二〇號 電話：六二九〇〇
支店：旺角上海街四八〇號 電話：五七〇二三

工商日報 分類廣告

國醫 仙鶴止血散

專治尿病 鄭達明

蔡德芬 眼耳鼻喉

黃意華 婦科

婦科丸

國醫陳逐禎 風濕・腸胃

洪冠洲 眼耳鼻喉 大道中二二一號

謝愛光 眼耳鼻喉

謝健初 腦

精神不振 體弱

吳京全 實際脫痔除痛 專醫男女內外

特有配備 肛門窺器 抽痔泵

梁藻衡 風濕 經驗卅年

黃華湛 痔

崔玉英 婦科

快服通

印度 老申甸 眼科

靜林氏 虧弱久咳見血

熊天鏡 贈醫

頭 彭錦棠

熊國輝 癬

皮膚

即日見功・保証根治 疝氣腫痛

洪亮 耳鼻

謝柏年 虧弱

尿 腫症

眼疾福音 快搵楊克強

英國眼鏡

萬慈中醫 見血體弱

李冰妍 婦科

婦科新藥 一服見功

生育靈 月月寶

大余鳳智 譚素蘭 婦科

外用強身新約 露的樂

尚有分類廣告刊第四頁

今日聖誕佳節 英女皇怎樣度假

傳將于下午一時十五分與家人同進聖誕餐，下午三時作全國廣播，今年還破天荒的同時在電視銀幕出現。

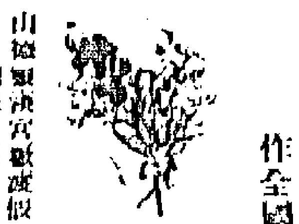

今日是聖誕，全世界的天主教徒都狂歡渡假，每一個家庭都有特殊的節目慶祝節日。作為英國元首的女皇今日也在山德靈漢宮歡渡假日。

[illegible]

中共黯然無光

英國前錄臨增報記者史狄爾訪問了遠東之後，返回英國，曾撰述了兩篇東遊觀感，以下譯文，便是他所撰述的遊記下篇。

在亞洲最近的顯易見的變化，是在中共政權的日漸褪色和萎縮……[illegible]

惹人注目的 蘇斯洛夫其人

·麒嶼·

在克姆林宮的寡頭政治中，教授型的蘇斯洛夫，突然成為最惹人注目的人物。他原是一位並不重要的人物，他的權位僅次於克魯契夫。

是一位狂熱史達林份子。自克魯契夫崛起以來，史達林份子幾乎被清除殆盡。[illegible]

克魯契夫本人對于馬克斯理論不大感到興趣，胸無點墨。[illegible]

但他不能希望永遠地高坐在軌道上。他另一個麻煩——便是蘇斯洛夫，可能給他一次非預料更快的打擊。

東京通訊

最近轟動日本的 溥儀姪女情殺內幕

·卯琪·

[illegible]

征服南極的英雄

·莊炎·

南極洲的冬天恰當我們的夏天，到了九月那裡一年中有四個月不見太陽的面，到了九月中旬，纔在北方的地平綫上透露出一點陽光來。[illegible]

當薛浦爾博士的一隊人快到功溪開滿探險隊的冰雪房時……[illegible]

國際前哨影

[illegible]

瞻望明年美國商業

[illegible]

王廣發 秘方良藥根本治愈 疑難 似癬非癬 面起紅雲 耳大如梳 週身痕癢 未算經店 不舖痊癒 診治絕望 担保收銀

白蝕 白蝕特效根治遠近馳名 初起小點 漸延全身 肌膚皆白 形狀可怕 影響體面 一經診治 限日痊癒

尿病 九代良醫古傳秘方專治

十年付款 首創 瀕海大樓 北角大古 平過 文租 電話：二〇九五二 二七〇九九 記章 大道中七十八號三樓

永生公司新樓租售 出售 深水埗 大南街 八層新樓 灣仔 耀華街 六層新樓 何文田街 分層出售

大隆 大道中十號 洽購處

統一大廈 華僑大廈 海景大廈 正記 僑豐

麗宮大廈 北角英皇道 經已起至二樓 所餘無多，欲購從速。

工商日報 分類廣告 便廉效大

金輪大廈 九龍彌敦道 美都大廈 北角英皇道 麗都大廈 聯合置業有限公司

利成 新建樓宇 分層出售 工商大廈 格蘭大廈 庇利大廈 北河街 大南街 第一街 安樂大廈

恒興建築公司新樓租售 平安大廈 快將入伙 面海洋樓 分層出售 和售 花園大廈 宏安工程公司

吉屋招頂 光猛梗房 寫字樓出租 聘請 招請女工 徵求 招生 中華 啓事 梁培仕客 羅氏宗親會 承頂聲明 洗染廠讓 永豐行 年利牌 百樂門洋行 瑞香園 禎祥 新款花紙 膠布漆布 遺失聲明 遺失聲明 香港醬 檢驗食品 檢查汚處

本港新聞

政府若干機關 聘用海塢人員
首批解僱者可望全部獲得職業 海塢各部工人昨晨曾一度停工 僱員代表昨呈函港督

【本報專訊】據政府新聞處發表稱：副勞工處長兼就業顧問委員會主席費[illegible]，昨日下午接見海軍船塢各工會代表，並向彼等通知政府表示，船塢工人可在香港政府部門獲得工作之希望。（就業顧問委員會，係協助因海軍船塢停辦而失業之工人尋覓新工作之機構。）

費氏說明政府對於停辦海軍船塢之立場，同時通知各代表，目前正在政府部門及私營工業各方面，盡可能方法，為解僱之海塢工人尋覓工作。

例如工務局業已表示，可立即僱用四名海軍船塢工人，並已向就業顧問處預約，再僱用卅一名。又市政事務署則將有一百名缺額，可考慮由海軍船塢工人抵補。費氏強調：以上所述，不過表示一種開端而已。費氏又稱：僱主終將需要多少時間，以估計僱用海塢僱員之可能性，但他本人則認為此種希望極佳。

又據海軍船塢發表新聞公報稱：海軍船塢各主要部門（包括維多利亞船塢，九龍及昂船洲各方面）工人，曾於廿四日上午十時左右停工，並分批要求與各部門負責人會晤，但獲得塢方通知，在停工期間不予接見，該批停工工人，旋在十一時四十五分復工，直至本日收工時，維持正常工作情況。

在本日下午，各部門負責人會見工人代表，並向該代表等強調表示：塢方過去所作之答覆，係屬最後決定，除非能證明海軍部任何一項決定係不公平。

又據港府新聞處稱：海軍船塢僱員代表廿八名，昨晨前往總督府，將一封致港督之函件，交與港督之副官。該函係以中文繕寫，現方予以翻譯，並由政府加以研究中。

又訊：海軍船塢處理工人問題，昨由五個自由工人團體聯合派出代表，晉謁勞工副處長，代表中為[illegible]、陳[illegible]、伍卓、余楷、賴士[illegible]，談話時間一小時，彼等曾提出就業顧問委員會目前工作局之百名缺額及工務局三十餘名缺額，將以安置海軍船塢被解僱工人為優先，因海軍船塢每月遣散工人名額約一百三十人，故第一個月之被解僱者，可望全部獲得安置。五代表希望勞工處長能在指定時間內，將被解僱問題委員會工作進行情形向工人公佈，此項要求，已獲副處長接受，並定在兩週後作第一次正式公佈。（二、穆）

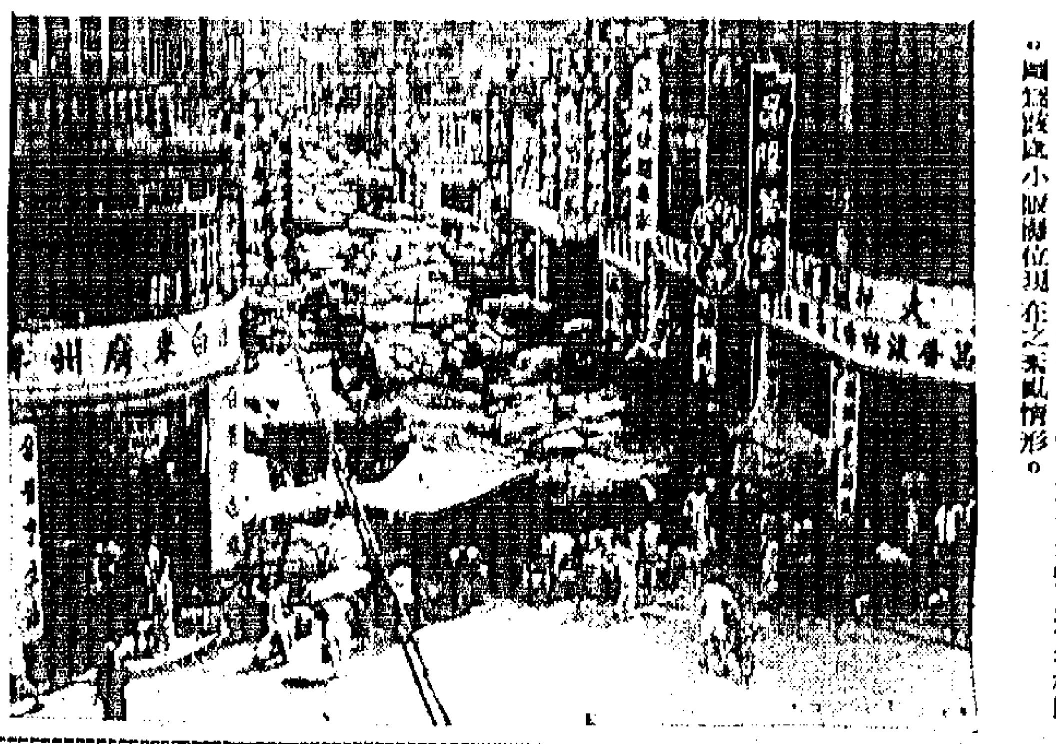

圖片說明：北河街固定小販攤位，由一月八日起實行整頓，所有攤位形式及大小，須依照規定，與汝州街所有者相同。圖為該處小販攤位現在之紊亂情形。

整飭北河街小販 下月初實行
固定攤位須符當局規定 流動小販必須申領牌照

【本報專訊】據悉深水埗北河街小販攤位之新辦法，定下月八日（星期三）實施，屆時該街固定攤位小販，其攤位必須符合規定，一切流動街之攤位者。

北河街路面 下月翻修

北河街，必須領牌，凡未領牌者，可向深水埗街市申領，牌費每年式拾元，申領牌照者，須攜帶本人身份證及牌照相片兩張，並須於上述日期左右進行大掃除，領得牌照後，即可領得牌照工程。今後流動小販，領取牌照後，可在九龍任何地區販賣，惟禁止販賣之街道則屬例外。新辦法實施後，則南昌街、長沙灣道、桂林街及大南街為界之區域內，所有街道行人道及後巷，將進行大掃除。屆時如發現有障礙物，將予以移去，作為垃圾處理，惟該等障礙物如屬有價值者，則將其存放於深水埗警署，被認為阻塞交通之物品，其所有人將被控告。

市政事務署發言人昨日稱：整理北河街小販之新措施，目的為將若干小販之營業規模，縮小至合法程度。據解釋稱：「只要小販依照規章，彼等將有足夠之地方謀營業。至於進行大掃除之目的，則為保持街巷清潔」。該發言人又稱：在該處附近居民，請與當局合作，將彼等放置街道及小巷之物品移去，以保持城市清潔。（二）

港九各區郵局 聖誕辦公時間

【本報專訊】本港郵政局，在此聖誕期中，局部辦公，廿五日廿六日香港、上環、九龍、深水埗等各郵局上午九時至十二時辦公，下午休息，灣仔、[illegible]、新界等區分局，上午十時至十二時辦公，下午休息。廿五日派信一次，廿六日則不派信。

突鋼工場血案傷者斃命 疑兇改控謀殺罪
傷害罪撤銷還押三天候審

【新亞社】本月十六日，西環士美菲道成興鋼鐵工場發生血案，傷者許慶容，前晚九時許在瑪麗醫院中不治斃命。被控傷害之男子陳明，昨日下午由警署押上法庭，警方向陳明提出一項加控罪名，指其於本月十六日在士美菲道謀殺許慶容，並將傷害身體罪名撤銷。被告陳明，卅八歲，潮州人，無職業，居無定所，居香港十一年。昨日下午陳明在中央裁判署，警方請求押候三天，以便調查。

聖誕新年假期 全日供應食水

【本報專訊】本港水務當局，為使港九及新界居民，有充足食水供應，昨日上午宣佈聖誕節及新年期間全日供水時間，聖誕節期間由今（廿五）日上午五時起，至本月廿七日（星期五）上午十時止，在此期間內，恢復全日供水。又除夕及新年期間，由除夕（卅一）日（星期二）上午五時起，至一九五八年一月二日（星期四）上午十時止，全日供水。但希望市民在此冬季制水時間，仍以節約使用為佳。新界各區，在上述日期內亦照港九供水辦法全日供應食水。

維護工人健康
勞工處推進工業衛生 改善各工廠工作狀況

【本報專訊】勞工處進行改善工業衛生之手段，本年第三季內，呈報及查明之職業性疾病增至三宗，第二季內則僅一宗而已。勞工處長發表關於工業衛生之最近行政報告稱：發生皮膚炎共二宗，多由油類、溶劑及顏料所引起。

該項報告又稱：「有多宗相信係因漆油及其他化學原料所引起者，現已證明主要係工人於工作後，以火水擦手所致。」關於染業方面，除非工作時戴用手套，否則熱水與顏料混合，對皮膚殊屬不利。於調查開石礦工人時，曾發現其中有患石灰肺者，該病係因吸滿方解石粉末所致。此外，一名使用氣墊之工人，患有一種刺痛病，原因係使用震動工具，以致手部發生刺痛。

該項報告又稱：此乃是觸疾病呈報之第一宗，但該工人前往診療所求醫治後，即不知去向。勞工處在調查乾電池工廠工作時，有三廠未能用二氯化錳，以改善工作狀況，現正採取步驟，勸使其改用。

該項報告又稱：「初期之，此等工廠工作之工人，似不受任何不良影響，但對附近居民，則確保一種滋擾。」現正化驗來等工廠。人造珠業方面，所產生之煙，對居民亦為一種滋擾。有人造珠浸於醋酸溶解之混合物中，亦使工人對此及對彼等有害之蒸發之煙，充滿空氣內，份量極多。現已開始查驗存在於空氣之濃度及如何將濃度減少。（二）

聖誕前夕 港區發生車禍三宗

又昨日為聖誕節前夕，本港方面連發生三宗車禍失事傷人事件，傷者俱由警送院救治。茲分錄如下：

⊖昨日下午一時二十分，有一輛私家汽車第三七二號，由東向西，沿大道東行駛，駛至海軍船塢附近轉角處，突然駛上行人路，撞於圍牆，當時車上乘客有兩人，結果車頭毀碎，兩人受傷，傷者一名呂英，廿四歲，住中區士打道一九○號三樓，傷頭，另一名梁振奇，卅一歲，住灣仔告士打道。

⊜昨晚七時許，有一輛汽車，駛至銅鑼灣怡和街口，撞倒一男子，身受重傷，傷者名夏再，七十七歲，住筲箕灣西大街一號○號三樓。

⊜昨晚七時許，有一輛汽車，與一私家汽車相撞，結果，車上男子受傷。傷者名李文傑，二十歲，乃北角電燈公司職員宿舍職工。（錦、穆）

私家車駛落坑

【本報專訊】昨晚十時，有一輛灰色何士私家車九式三○號，載有衛姓男子二人，女子四人，由九龍塘沿窩打老道開至約道交界，不知如何失慎，竟撞落坑下道旁水渠中，車內八名男女小童均受傷，送院救治後離去。

昨晨油麻地新填地街 貨車失事一死一傷
苦力被壓破腹當堂慘死

【本報專訊】昨晨八時卅分，油麻地新填地街與[illegible]交界，發生一宗嚴重交通失事，釀成一死一傷慘劇。事緣有一部力成貨車，沿新填地街由南向北而駛，詎駛至新填地街一九八號對開路中時，不知如何，該車突失操縱，衝向有利號方向衝去，當時一小木車經過，另有一途人隨後而行，因走避不及，兩人均被撞倒，該苦力首當其衝，被該貨車車輪從頭部腹部壓過，腹部破裂，血肉模糊，當堂斃命，死狀至慘。該途人則被撞倒而受輕傷。據悉死者名林平，卅五歲，住何文田十七區四十九號木屋，係油蔴地新填地街市搬運苦力，其屍體已舁往殮房安置。傷者名陳錦祥，五十八歲，送院救後已無大礙。（錦）

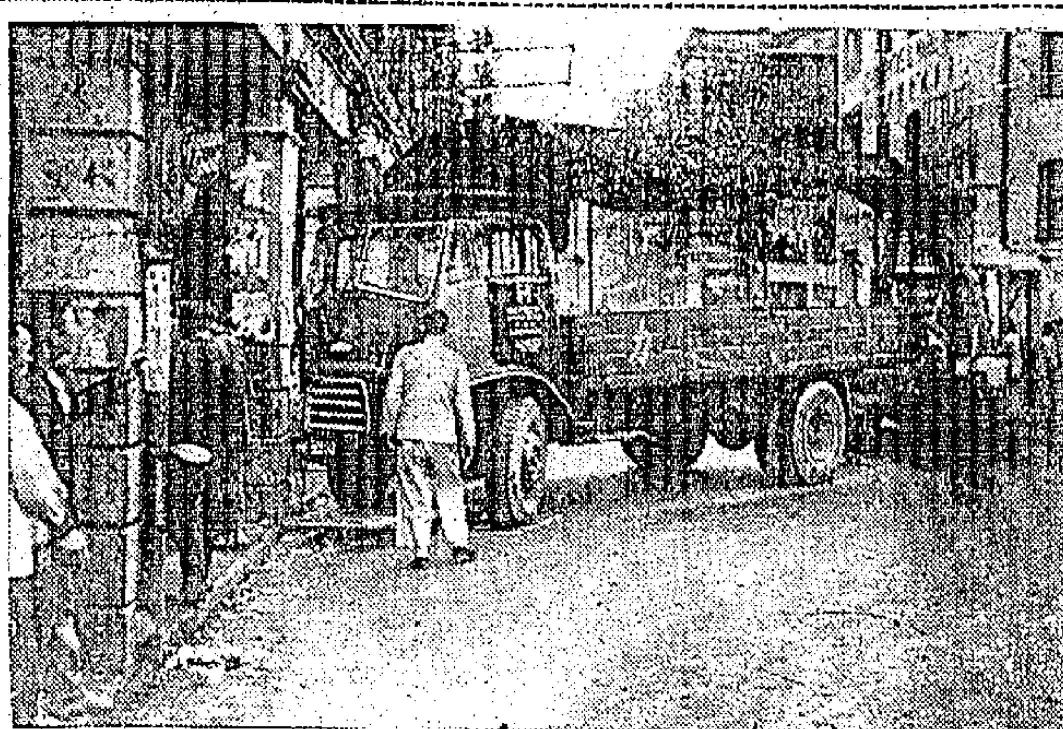

圖片說明：昨晨上海街貨車失事，釀成一死一傷慘劇，圖為貨車失事情形（讀者葉乃揚君攝贈）

兩宗刑案昨日審結
刧匪入苦獄四年 潛回犯判囚兩載

【新亞社】維多利亞地方法庭，昨日下午開庭提訊兩宗刑案，兩被告均不待審訊，自行認罪，於是法官乃即判被告等入獄處罰。首宗被告男子周安，卅一歲，無職業，承認三項行刧罪，第一項乃於本月十五日搶刧婦人何德紅之手錶；第二項乃於去月廿日搶男子[illegible]；第三項乃向日本人川京佑手抓竊取項鍊一元。被告人乃在首項罪行刧時失手被捕。被告認罪後，請求法官給予機會，法官不允，乃判之入苦獄四年。

次宗被告男子[illegible]勝安，被控違反遞解出境令罪，被告請求輕判，法官以被告曾為黑社會份子，並強迫他人入會，判之入獄二年。

今日工展遊客注意 中午始發售門票
上午招待中外出入口商人 惠民膠廠下午大放汽球

【本報專訊】工展會以今日聖誕節，在大門對正設聖誕樹，以與觀眾迎接佳節。惠民膠廠現備有獅子元，特於今日下午三時，施放汽球一大批，送由各參選工廠施放，此為大會節目之一，屆時當有一番熱鬧。

今日為大會第三次招待中外出入口商行之期，欣逢聖誕節，想比前兩次參觀行商更多，至一般遊客門票，由中午十二時開始發售，觀場市民，幸勿過早前往，以免久候之苦。大會今日接待出口中外商行，於上午十時前往參觀，大會首腦已準備歡迎。昨日遊客總數達[illegible]千五百餘人。

工姐九天票數 高惠芬仍佔先

至于選工姐，已趨最後階段，計首九日來工姐各級選票成績如下：高惠芬四○二六二票，[illegible]，邱麗三四五九六票，吳蔚貞三二九五五票，張一玫二○四五一票，陳小玲一四五九○票，何淑娟七七六一票，[illegible]。

工展攝影比賽 延期截止收件
各方贈送獎品

【本報專訊】工展會主辦之攝影比賽，原定今（廿五）日截止收件，但大會以各方人士熱烈參加，特將收件期延至廿八日下午六時，同時各方人士贈送獎品[illegible]。

聖誕前夕 市面一片熱鬧
教會彌撒子夜鐘聲大鳴 舟車均加班方便夜遊客

【本報專訊】昨日為聖誕節前夕，本港不論中西各界人士，皆紛紛舉行慶祝，港九各地，皆陷入狂歡熱潮中。教會方面慶祝，則莊嚴而隆重。

港九各區情況，皆比平時倍形熱鬧，香港方面之中區、灣仔、銅鑼灣，北角，九龍方面之尖沙咀、旺角等處，大部行人擠迫，整比一天，故各百貨公司、餐館及糖果商店等，皆顧客如雲，其門如市，並延長營業時間，以利便顧客採購。

入夜後，各區大商店裝飾之聖誕光，五色繽紛，閃耀奪目，尤其各百貨公司及銀行，在強力燈光照射下，屹立於夜空中，使聖誕夜色，倍增壯觀。

中環一帶如同光亮，各大酒店，夜總會，酒吧，都加插聖誕節目，大放光彩，舞影婆娑，笙歌處處，歡樂之聲不絕。

[illegible]

各方慶祝聖誕情形

[illegible]

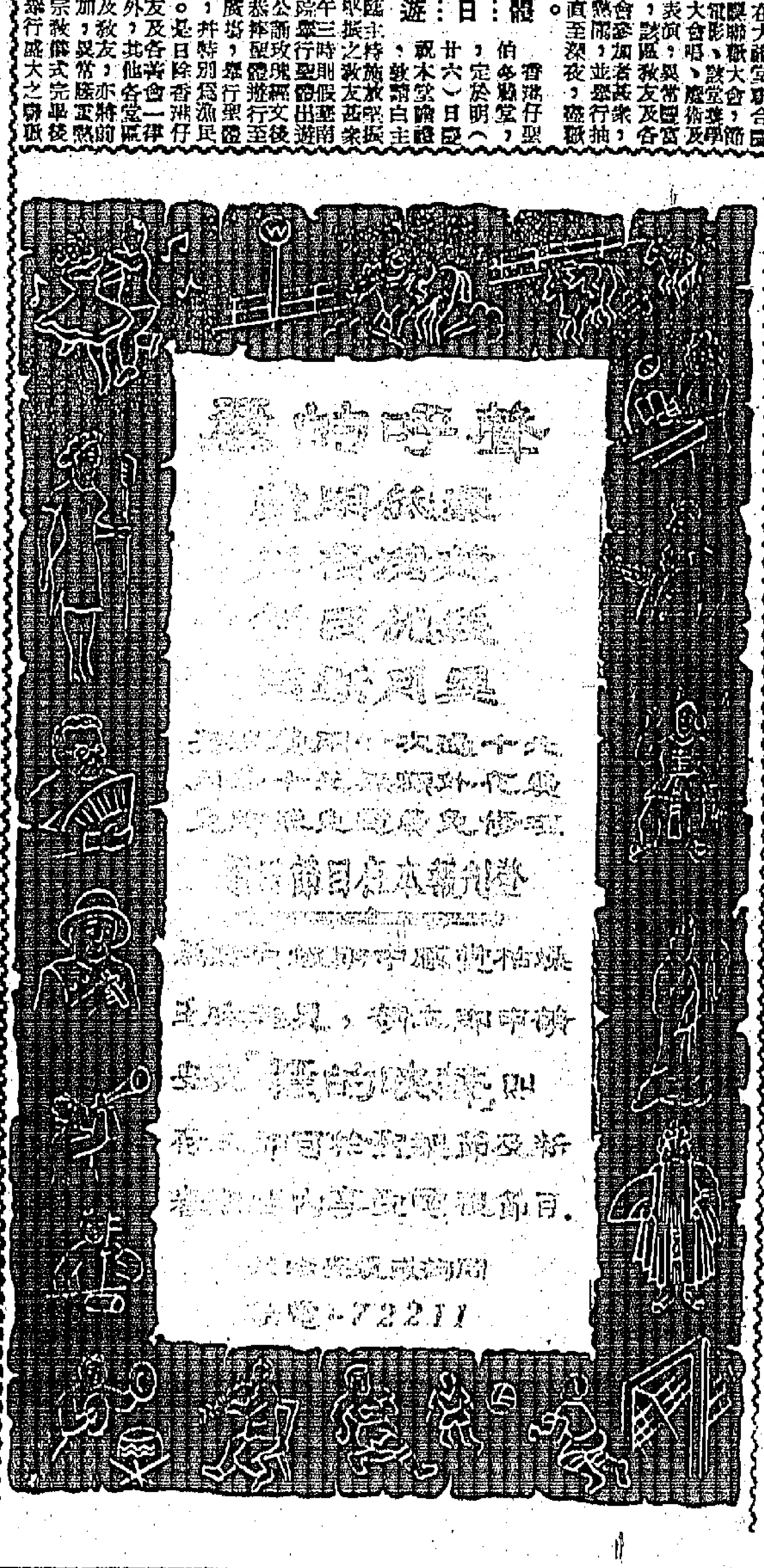

嬌美娘來 營養豐富
鮮牛奶忌廉朱古力
（適值本港助兒童救濟 每罐五百）
一泡即食 方便到極
火腿鷄蛋麵
獨家出品 清甜潤肺
果汁吉祥果
質料上乘 鬆化可口
振興杏仁餅
正舖：大道中九十四號 電話：二一三三一
製造廠：筲箕灣[illegible] 電話：七九三二一
工廠[illegible] 電話：六八二六三

本港新聞

廣州共軍 強迫解犯潛回香港 用槍威迫邊界偷渡
一潛回犯被捕判入獄三年半

【本報專訊】一名於本年六月一日被遞解出境之犯周沼，於十一月廿七日在九龍被警方人員拘獲，昨晨在九龍裁判署第二庭過堂。被告周沼鎗（又名周飛龍），廿七歲，供述出境後，被共黨人員迫其潛回之經過。被日被解至深圳，經過第一關時，被「解放軍」查詢，答稱從香港回來，但共幹搜其身上沒有回鄉証，遂追其回鄉原因，在廣州有何人？被告答稱欲回鄉生活，在廣州中區北路一百號有友人黃村可作担保，乃被帶到第二關，在一步哨崗位過了一晚，翌日被解交之「同志」帶至廣州，在德宣派出所內再扣留了一晚，由共方人員帶到上址的香行其人，查悉同來，據稱黃村已遷居他處，拘被告扯毀，歐詢其無通行証回鄉，負有何種特別任務？被告復稱有一位堂叔在鄉間，得共幹用電報調查後，但知此堂叔已去世，共幹復指其不坦白，押同日同夜之拘留所內，再解公安總部，對同日供，擔其坦白有何任務在身？第三日後，被告被解往芳村勞改，由共方人員將細調查其任務，着被告一面勞改，一面坦白，並派人到香港調查。被告在勞改期中，每天六時半起床，七時半進早餐，八時許開始淋菜種植時，每一段時間後，與「同志」回來香港，被告在香港乃黑社會人物，被人攝入會黨，並無何種特別任務，但此共幹對被告說，無不能在大陸居留，應將回香港，被告請求留在大陸勞改，共幹說此乃決策規定，不能求情，卒於本年十月初四日，被告吃完早飯後，共幹給予五元，由武裝「解放軍」押上火車，送回深圳，至深夜三四時，四名「解放軍」以槍威嚇押被告到河邊，着其游泳到對岸，被告稱不懂游泳，卒被以小艇載過河，共幹命其跟隨八名之鐵絲網，並以電筒照射，着命逃往，被告乃往於該邊香港，於該處匿過了一夜，翌日由上水回到九龍，正擬向人借錢往澳門傳道，經還沒有借到，即給警方人員拘獲。法官論曰供詞後，卒宣判被告非法潛回香港罪名成立，入獄三年六個月。（文）

斗胆的冒警騙徒 假警察總部脫身
事後被捕昨判入獄八月

【新界訊】近來不少奸徒，冒假探員，向途人行劫財物，尤以一般小童，每易受騙。[illegible]

共值四十二元；（乙）弟，金戒指一枚，共值五十三元；（丁）[illegible]（丙）本年十二月九日，在九龍警察總部[illegible]時零五分，原告梁金[illegible]行經京士柏衛理道，被告即趨前自稱為警員，問原告是否藏有「白粉」？後在其身上搜出現款兩元及香烟一包，被即取去兩元，旋又指原告之手錶乃偷來者，着原告脫下手錶，並稱將交警局檢驗，着原告持往附近之一間站，與站於附近之一名男子何國強，[illegible]

告亦追前，詎料被告與該男子拔足飛奔，原告乃知遇劫，即往報案。本月九日，被告在九龍警察總部廣場附近遇原告與男子何國強，被又冒認警員，對何暗搜在「白粉」一冊，在何身上搜去現款九元，另手錶一隻，着原告站於該處候被，並謂入警察部查案。至於手錶及現款，則作為質押，遂原告，借後門遁去，原告人在該處區候多時，仍未見被告出，是時一警員親原告站於該處，查問何事，問明原委後，始揭破此案。警方於本月十四日，卒將被告拘獲。被告被拘後，辯稱[illegible]警方查出被告於本年八月間，曾犯[illegible]被判入獄十日。被告之手錶當去七元，金戒指則以五元代價售與一不相識之鄉人，連同其他現款已用去，無法尋回。法官判其罪名各入獄四個月，同期執行，第三項罪入獄四月，第四項罪列入考慮中，即合計入獄八個月，出獄後另受警方監視行保兩年，至於該手錶，值張安，廿歲，住廣東道九百卅三號地下，主以八元五角購得，押店代表同意，失主同意另一被告男子[illegible]

上季禾蟲 並無發現嚴重蟲害
農民已懂殺蟲術

【本報專訊】據農林漁業管理處負責人稱：農民對於使用藥劑撲滅及殺蟲劑之方法，已經比以往更為熟識。本年第三季之禾造，未發現有嚴重之蟲害及植物病。如果有蟲害發現，則有關人員即施以噴灑殺蟲劑，經過噴灑之後，已能控制。在第三季內，防止病蟲工作人員，曾巡視四十五個地區，協助農民噴灑五百五十五畝禾田及菜地。（二）

日本女影星離港返日

【本報專訊】日本松竹株式會社女影星泉京子，於昨日午間乘班機由港返日本。附圖為松竹[illegible]（本報記者杜攝）

出席亞遠區社教會議代表 龔楚生陶淑貞兩女士過港

【本報專訊】我國教育部國民教育司司長龔楚生女士，及內政部社會司福利科長陶淑貞女士，在巴基斯坦出席聯合國第一屆亞洲及遠東區社教發展之社會工作教育會議後，昨日乘英航班機抵港。據談稱：「此次會議十分成功，有十九個國家代表參加。」該會係於九日至二十日舉行。附圖右為龔楚生女士，左為陶淑貞女士。（本報記者杜攝）

丈夫虧空五千餘元 妻子代償部份賬款
法外施恩輕判簽保

【本報專訊】一個從大陸逃難來香港的男子，在其親戚店裡任職，不料竟虧空賬款五千多元，其東主發覺後，報警將之拘捕，昨晨解由中央裁判署，由法官羅國勝審訊。其東主甘子禧向庭說：被告之妻原是他的姪女，自幼由他撫養成人，被告於大陸淪陷後，始由廣州來港，即招呼其在店中工作，至十月三十日，被告突然離店，一去無踪，始發覺他虧空所收得賬款五千二百三十元七角。被告之妻昨已撥款二千元到庭，代被告償還一部，並向庭陳求寬恕。查悉被告有一妻三子女，另有父母居於廣州，俱由被告負責供應。結果法庭因聖誕節前夕，法外施恩，從輕判予警誡，並着被告簽保五百元，兩年內不得再犯。被告男子名周俊超，四十一歲，番禺人，住大石街十二號二樓，居港九年，被控罪名為於本年四月至九月期間，受僱於其東主甘子禧為雇用，虧空賬款五千二百三十元七角。（庭）

上週六八死於白喉 流行感冒百六十宗

【本報專訊】截至十二月十四日止之一週內，據報患肺癆者有二百八十五宗，死者四十二人。同期因白喉症而死亡者則有六人，腸熱症死者一人。至於流行性感冒，則有一百六十一宗。上週所呈報之其他傳染病，有白喉症六十六宗，痢症十六宗，雞疾十二宗，阿米巴症九宗，腸熱症十宗，水痘四宗，痳疹四宗。同時註冊之出生人數，共二千一百一十三名，計港方七百八十二名，九龍一千零三十九名，新界二百九十二名。至於因一切事故而死亡者有三百二十一人；港方一百二十四人，九龍一百七十四人，新界二十二人。（二）

第六次賽馬截止報名 馬會抽籤排定分場表

【新界社】第六次賽馬，排定在元旦日及下週末（一月四日）兩天舉行，馬匹報名，經於昨午止截，因會隨即抽籤排定場次公佈，元旦日賽十場，週末日賽八場，報名馬匹總額八四外，餘俱在十四匹以上，更有多至廿二匹者。最惹人注意之賽事杯，第一班良駒大化郎短途爭霸戰，排定在第一天第六場舉行，報名馬有十一匹之多，並且動第一班馬祇有十三匹，除醫勸之兩匹，一個刻在新界放草養病之「金谷船」，一個新升此班之「伯爵登」，十一匹中勢均力敵，「紅光」、「夜遊人」、「飛俠」、「雲姑」、「雲深處」、「捷旋」，各有千秋，變來必不乏精彩。

此次賽馬，另有一特色，乃不設馬場組獎小搖彩，因恐影響春季大馬票開彩。

聞春季大馬票，已定明年一月廿五日開彩也。茲將昨日馬會公佈之十八場馬匹分場表列下：

第一天（賽十場）一月一日（星期三）

第一場：好木圍賽，第五班，路程一英里一七一碼，報名馬廿二匹。（紅牌生變）
一 觀火草　二 封面女郎　三 繞洋突　四 荷蘭火箭　五 凱歌　六 紳士　七 初版　八 飛踏　九 市橋英雄　十 爵士區　十一 哈選夫人　十二 人上人　十三 顯星　十四 百萬獎金　十五 立國士　十六 利益時　十七 錦綉英雄　十八 精心　十九 雲踏料　廿 太平山　廿一 永恒　廿二 得心應手

第二場：國陳宮錦賽，第九班，第一組，路程六化郎，報名馬十二匹。
一 猛進　二 鳴來　三 寶佩　四 寶星　五 民安　六 佳友　七 奇錫　八 小瓜　九 雲騰　十 施德派法　十一 袋鼠

第三場：爵士奇賽，第七班，第一組，報名馬十六匹。
一 國徽　二 鐵石美人　三 荷蘭樹神　四 放浪詩人　五 夏康施　六 疾馳　七 馬利安　八 奇風　九 新得利　十 銀龍　十一 飛將軍　十二 日出　十三 太上皇　十四 盤木克　十五 國尼巴　十六 粲光

第四場：賽成關獎，第八班，路程六化郎，報名馬廿四匹。
一 左輪　二 金髮女郎　三 智高寶　四 品利　五 快樂皇帝　六 飛腳　七 夏康月　八 喜撥暇　九 加迪　十 男冠三軍　十一 錦霞　十二 羅爾士　十三 浪花　十四 名花　十五 過得去　十六 金館　十七 太子巧豹　十八 銀巧豹　十九 蘇丹　二十 時美周

第五場：蘇士奇盃賽，第七班，第二組，路程一英里，報名馬十七匹。
一 水晶　二 變得勝利　三 滿堂春　四 賀樂來　五 帝國玫瑰　六 飛馳　七 馬場主任　八 森俠男士　九 樂駿　十 美國　十一 暗射　十二 加利來　十三 奇跡　十四 及時來　十五 肆揚館　十六 國璽　十七 福利

第六場：爵士杯賽，第一班，路程六化郎，報名馬十一匹。
一 美國　二 青山　三 沙城　四 夜遊人　五 紅光　六 飛俠　七 期利時　八 雪姑　九 紋外哥　十 捷旋　十一 雲深處

第七場：布林明頓賽，第八班，路程一里兩化郎，報名馬八匹。
一 健美力　二 靚龍　三 日日　四 壯志　五 成功湖　六 新愛　七 香腰美人　八 模樹

第八場：嘉爾頓賽，第四班，第一組，路程一英里，報名馬十九匹。
一 美國甘筍　二 輝煌　三 朱勤帶　四 鄧輝　五 財富　六 寶蓮之珠　七 寶臨門　八 依時飛行　九 大王　十 金殿　十一 潤伯　十二 獎運　十三 保儔　十四 能得　十五 郎威少女　十六 水銀　十七 先鋒　十八 瘋狗　十九 復仇

第九場：歌成頭獎，第五班，路程半里一七〇碼，報名馬十四匹。
一 安麗娜　二 寶珠　三 雅麗　四 掌中寶　五 錦綉　六 翡翠　七 花木蘭　八 五金　九 殿隊　十 奇力士　十一 好現象　十二 快樂生涯　十三 先見　十四 胭脂

第十場：嘉穎盃賽，第四班，第二組，路程一英里，報名馬十八匹。
一 奇蹟　二 明啟　三 美國旅　四 戰士　五 玫瑰　六 雪安郎　七 狂獸　八 快銳　九 金必得　十 笑面得　十一 獨頂登　十二 愛樂公主　十三 家寶　十四 大冷門　十五 福國公主　十六 紅玉　十七 納美肉　十八 天附

（第二天場次明日續刊）

中山鄉民三名 乘小艇逃抵澳

【本報澳門專訊】一批中山鄉民，無法在大陸共區繼續生活，在冬節那一天聯同劉小姨，冒險逃亡來澳，先後同在沙梨頭廿六號碼頭附近石岸登岸，為水警帶返港務廳落案。該批逃亡者俱為男性，中山八區鄉人，三人同劉小姨，於冬節黑夜前往芒草工作，沿閩開鄉間，翻越芒草夜間，沿中山海面繞過白藤，在灣洲山附近留宿一宵，再於廿三晚十時從灣洲划艇四小時，掠過馬騮洲，於昨（廿四）日凌晨二時左右安全抵達澳門，昨午前往我外交部駐澳門辦事處，請求救濟。

該批三人：趙燕賢，卅五歲；大赤坎人，黃啟榮，廿三歲；沙頭村人，四十歲；沙隔村人。據稱：共幹嚴苛鄉民，已為一般身受災害鄉人深切認識，該鄉鄉民包括充當民兵者，亦不免奴役，不得溫飽，該鄉主任梁邦欽（赤坎人）與中共文化股派來之校長鄉宜新（石岐人），對鄉民施壓力剝削迫害最力，鄉民懼於淫威敢怒不敢言，一有機會，即相率逃往自由區云。附圖為從中山八區逃亡抵澳之三名鄉民，昨在沙梨頭登岸時攝。

溫植慶第二公子 學醫畢業昨返港

本港名宿溫植慶第二公子溫啟宗醫生，昨午乘澳洲航空公司客機抵港，在機場歡迎者數十人。溫啟宗醫生曾獲英國雪梨大學學士學位，現畢業澳洲雪梨大學醫科大學成績優越；此次趁假期偕母親友同返港渡歲，並將來在港開業，以繼承其父業，服務社會。預定新年後，即返澳洲實習醫務，將來或再往英國求深造。圖爲溫啟宗近照。

大埔船灣老村民患急病 投廣華醫院被拒收容
寒夜中瑟縮街頭一宵 事後向大埔鄉公所投訴苦況

【時代社】新界大埔船灣，一個五十七歲老村民，曾於本月十八日晚，突然咯血，在香港賽馬會大埔診所急救後，派救護車轉送九龍廣華醫院，但該院不但未接納收留，竟夜露宿於九龍街頭，至昨（廿四）日乃往大埔鄉公所投訴，被拒於醫院門前之後，苦況淚下。鄉公所主席馬世安，[illegible]

該病者陳某友，五十七歲，大埔船灣村口村民，因患咯血症，不省人事，[illegible]因由其鄉人親送至大埔診所急救，經注射一針後，以有入院留醫必要，乃召救傷車，轉送往九龍廣華醫院，抵達後，被送至一個病房，經候約一小時，有一個士兵，即時通知其可離院，[illegible]醫院門外，因決將該村民投訴鄉公所，[illegible]

即使暫無病床，亦應設法使由救傷車自新界送入之貧老病者渡宿一宵，而不應拒諸門外，因決將該村民投訴經過，函呈有關當局。

霍士名導演 麥洛信飛台 在台物色臨時演員

【本報專訊】廿世紀霍士影片公司名導演麥洛信，前爲「八國旅店」工作，經於昨（廿四）晨偕夫人乘港航子號式機飛赴台北，將在台北與日前赴台之霍士倫敦分公司製片經理陳樂，及國泰影業製片部相洽「彩色新片」中國演員選角演員，並在台灣「八國旅店」選百餘名臨時演員，預計逗留一月後再來香港，昨晨臨港前，與本港人材頗表欽佩。

培正中學慶祝聖誕與招待千名街童情形（吳林攝）

留日同學 廿九日聚餐 歡迎攜眷參加

【本報專訊】本港留日同學會，自經康東銀行總經理黃材、醫生鄭卓森、香港萊商會計專科學校校長潘宗強、工商日報張光振球、華僑日報黎光榮務推進，倡議以來，會員迅速增加，已達數百，經工商界名流梁僎公司總經理何梁洪，香港大學校長賴、百興公司總經理何梁安、教育界東南中學校長徐榮等，定於九日（星期日）下午七時，假廣東銀行二樓，凡為會員者，均可携眷參加。餘洽定座處：成東街五十號二樓，電話三九一八九間卓深；軒鯉時道五三四號，電話七八八五六潘宗強，屆時必有一番熱鬧云。

港澳聾啞人定期 開聯歡晚會
同時舉行教學展覽 各方贈送禮物抽獎

【本報專訊】港澳聾啞人聯歡晚會及教學展覽會，訂於本月二十七日，在九龍青年會舉行，該會教育由上午十時起，晚上七時晚會開始，[illegible]並致詞，遊藝助興會及禮物及抽獎，各熱心贈贈禮物及獎品，以增加聾啞人之娛樂，[illegible]熱心人士致送禮物，計：㈠環球航空公司汽球；㈡海外[illegible]；㈢天廚味精公司味精[illegible]

聯合書院學生 會考及格須辦登記
音樂團員除夕聯歡

【本報專訊】香港聯合書院音樂團，定於本月廿九日下午七時半，在該校本部舉行團員聯歡除夕晚會[illegible]

又該院各系新舊同學，凡參加中英文學校會考及格未經登記者，須於限期內攜同證明書登記，嗣後政府對於具有此等資格之學生，若有獎勵，凡未經登記者，不得享受。昨特通知各生，務須照辦為要云。（鉅）

故[illegible]文化

床，亦應轉送其他醫院，最低限度，亦應設法使病者留宿一宵，再行發落。何況病者爲新界村民，又係由救傷車送至者，當爲病者設想，又無公共車輛乘搭回家之困難，而且認爲病者僅由醫生注射一針，醫生亦未曾親，便將其逐諸門外，在情在理，亦所難苟。因決由公所將該病者之投訴，分呈有關當局報告，並請求設法改善新界病人送院留醫方法，庶免村民無辜再遭遇如病者陳某友所遭遇之報告。醫院收容初病者之報告，被送至有空床之病房，可能爲急症候診室，但即使全院再無病床，亦應看救傷車送往九龍之病者，當有其留醫之必要，而病者本人，亦必患不有此因此被要求留醫之需要，實由大埔派救傷車送往九龍之病者。

東方時裝公司 聖誕節大減價 贈送芳艷芬日曆

東方時裝公司，經營絲綢呢絨，全部直接定貨，時裝部新人事，聘用上海一流裁剪師主理，我以大廉價，聖誕大減價，聯同贈送芳艷芬小姐日曆。（見附圖）

九龍旺角彌敦道鄧氏大廈地下東方絲綢呢絨公司

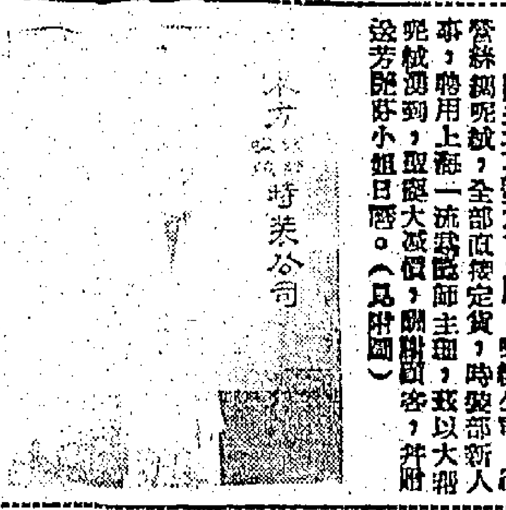

孟氏教育基金會所 定期舉辦學術演講

【本報專訊】孟氏教育基金會所主辦學術演講，定期本月廿八日（星期六）下午三時，在九龍界限街一百七十四號舉行，敦請錢穆教授主講「孔學與社會」[illegible]

㈤王維鈞先生（贈）精裝相一具；㈥中華書局贈年曆十二本；㈦伊利沙伯影室贈現金五十元；㈧東亞公司現金拾元；㈨梁凱源先生現金拾元。

日同學會；自經康東[illegible]打，味滋兩打；㈢青年樂園社，週報半年，訂戶五十份，㈣菊花本；㈤牛奶牌代乳粉四個；㈥大冠四十八個；汽球二十四個；日曆二十個；司朱古力糖二百包；㈦香港豐品公司

柏雨中學昨舉行 屈柏雨逝世紀念

【本報專訊】新界屏山柏雨中學，乃其後人繼承屈柏雨先生生前熱心教育之遺志，完成其前人之志願，由校長梁堂舉行屈柏雨先生逝世十六週年紀念，於昨日上午十時半，在該校禮堂舉行屈柏雨先生逝世十六週年紀念，到會者有教職員及全體師生數百人。開會儀式簡單肅穆，由李領導唱詩祈禱，繼由校長梁川牧師致詞，繼由李會吏長報告屈柏雨先生生平及紀念會之意義，並致謝李會吏長之鼓勵，使柏雨中學得有今日，並勉各生今後共同努力，使柏雨精神發揚光大，唱詩後禮成，主禮文，至十二時散會。

圖片說明：柏雨中學昨舉行屈柏雨逝世十六週年紀念會（美化攝）

新亞書院學生 工讀時間限期送輔導組審核 否則取銷助學金

【本報專訊】新亞書院以凡領得助學金之學生，共工讀時間之效，應由學生將活動輔導組作最後審查，業經提出院務第二次會議，決議限於一九五八年一月十八日前，將工讀時間卡送校，否則取銷本學期助學金。又該院定於一九五八年九月二日（星期四日）上午十一時卅分，舉行第二次月會及新年團拜，各生務準時出席，如缺席者，以無故曠課論云。（鉅）

東南法商書院 籌備復校

【本報專訊】南京東南大學校友，為繼承東南學術傳統，擬在港籌劃復校，並推定東南中學校長、前國立暨南大學教授梁生二十名，前任國立中央大學教務主任，復經研究，並推定國立暨南大學經濟系主任，暨南工科學院院長，對校務長、中國法制研究專家等，負責籌備，[illegible]衡，務求立即參加。又推定東南法商書院籌備委員，聯合各界熱心教育人士，以推進中國文化，貢獻至大云。由九龍偉晴街廿二至卅六號為校址，並推定鄭[illegible]任院長，鄭氏曾留學日本，歷任中山大學教授，文化交流，貢獻甚大。

祖國周刊

總號第二六零號目錄
中華民國四十六年十二月二十三日出版
每冊售價港幣伍角

封面：斑女之歌（木刻）……陳洪甌
一周拾零……本刊資料室
同到歷史的行列！（社論一）……本社
屈辱危機壓力下的會議（社論二）……本社
維護教授論國家與經濟之關係……張丕介
留美學生張翰同大陸以後……胡黼
中共對大學生報復……黃席之
毛澤東何事南下？……金翔南
西柏林的文化界（西德通訊）……金茲
德國的民族性與歷史（上）……仲宜編譯
自由人語　鴻溝觀界的妙論……文瀛
　　　　　撥殺售帶……王序
　　　　　菜捆的演員（小說）……百木
戰前的星期日（散文）……思果譯
各大書店報攤均有代售

皇家香港防衛軍公告

謹向一九四一年保衛香港作戰陣亡，被俘犧牲之香港皇家陸海軍義勇軍及其他前線殉職之香港義勇軍，及其他殉職人員，敬致哀悼。

香港教師會爲舊會員繳會費啓事

本會會章第七條第六項規定：「現會員在每年度九月一日起至十二月卅一日止，仍未繳會費者，作自動放棄會籍論」，除分函各會員代表轉達外，特此週知。凡舊會員如有未交一九五七至五八年度會費者，請於本十二月底以前向大道中十五號八樓本會所繳費，以免影響會籍爲荷。
總秘書李耀波　電話：二六四〇〇

脫離同居啓事

我倆意見不合，自願脫離同居關係，從此男婚女嫁，各不干涉。
余康富　杜榮英　同啓

中華印務有限公司開派紅利通告

本公司董事局議決，由一九五七年十二月二十七日起，開派紅利與各股東，即每股派銀三十七元五毫正，請携同本公司所發之股票息摺，到香港畢街四十九號本公司寫字樓收取，是荷。（十二月廿一日至十二月廿七日停止過戶）
一九五七年十二月廿二日　中華印務有限公司董事局啓

聞

家主　少爺　侯公耀南老爺之令尊翁
正股　侯孫少爺　前子公　孫小姐之令祖父
痛於公曆十二月廿五日（即農曆十一月初五日）申時壽終正寢，享壽八十一歲，謹擇於公曆十二月廿三日（即農曆十一月初三日）申時在大殮，十二月廿四日出殯，安葬於大埔，受訃者人永遠懷思
侯上谷堂家人稟報
治喪處九龍深水埗醫局街169B地下

天壽堂 姑嫂丸

婦女聖藥　調經種子　補血健身
香港總代理　中國藥行

假期遊工展·請到十二街 斧標驅風油

隨貨加贈幸運禮包（另送七彩日曆）
每份有值廿餘元以上請勿失良機

農展會一月四日揭幕 將由護督戴維德主持

大會一切佈置工作刻積極進行中

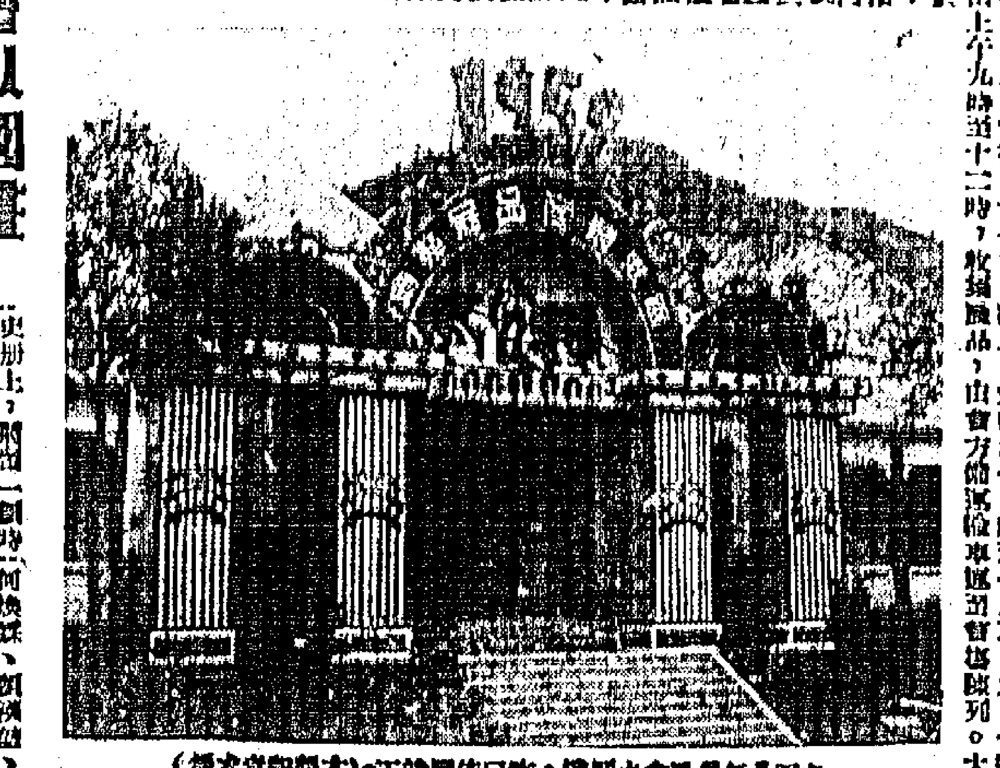
一九五八年農展會之門樓，昨已佈置竣工。（本報記者攝）

棉紡會以國畫呈獻葛督留念

勞工處定廿八日晚在工展會舉行工業安全表演

婦人服毒

佐敦道搜出械彈案 拘獲兩疑犯 不准保釋押候審訊

購買港澳輪船票 須憑港澳身份証

花街牌香水精

圖片說明：九龍翠華酒樓開幕，李 ……剪綵。

避免警員搜捕 男子吞下白粉

中年人遺書聲言自殺離家

播音 電視 節目

種銀樹騙案 兩男子被控

九龍翠華酒樓昨日開幕盛況

在各業工友全力支持下 新華工人力反對資方所採包工制 並請有關機構主持公道

蕭芳芳演「聖誕老人」 今晚在麗的金台播出

梁勉塤翁昨日七秩開一壽辰

社團動態

西區婦女福利會 嘉惠貧苦坊衆 派麵歡度聖誕

西區婦女福利會昨日派麵包情形（本報記者百攝）

九龍中醫會選出新職員

港九中醫師公會復設醫師研究所

九巴職工會理監事昨日舉行聯席會議

風電訊公會 理監事選出

欖鎮同鄉會 李文祺聯蟬

楊氏宗親置產 在星籌募款項

港九珠寶業文員會今開大會選舉聯歡

中藥行祝元旦 全體休業一天 職工總會叙餐聯歡

磚瓦陶瓷工會 四屆理事選出 元旦日行就職禮

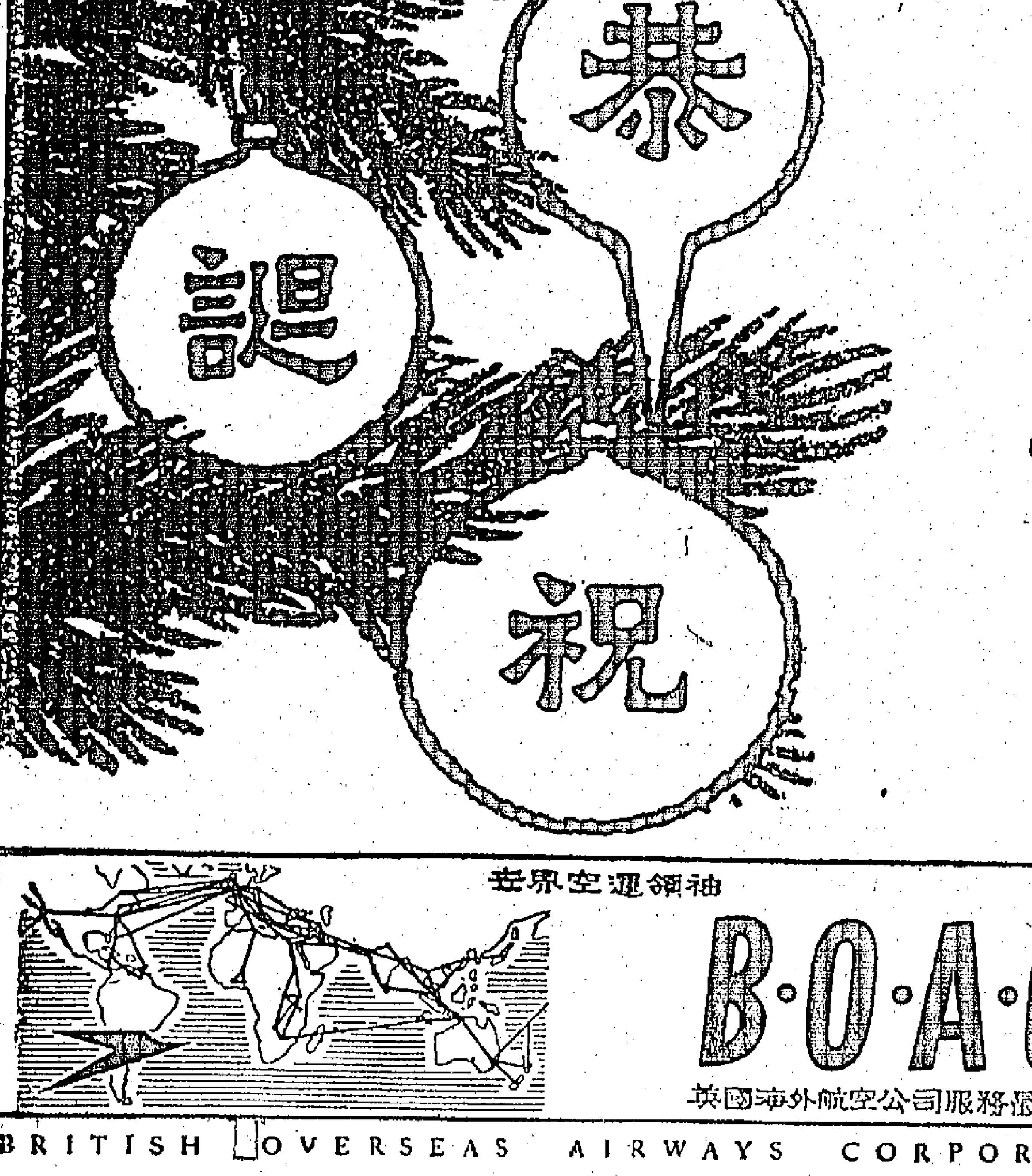

英國海外航空公司

袖領運空界世

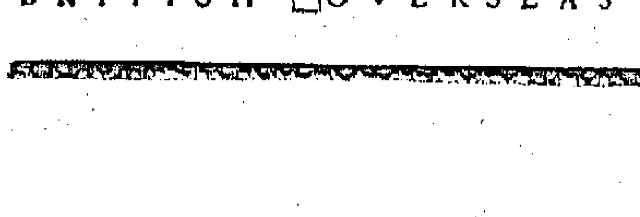

B·O·A·C

英國海外航空公司服務最週到

BRITISH OVERSEAS AIRWAYS CORPORATION

傷風感冒 失音喉痛！

食服 活士薄荷露 最為可靠

「活士」薄荷露對於支氣管炎，傷風感冒，頭痛等症有藥到病除之特效，是家庭必備之一種良藥

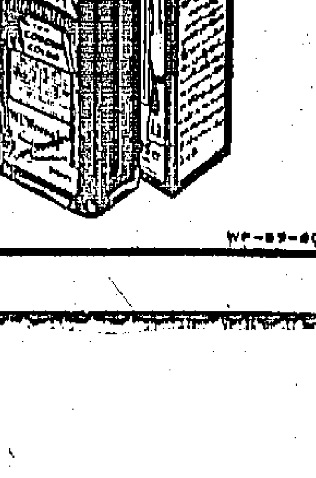

舒筋止痛 筋骨周達文 專科

風濕 胸腹背 痛翳 脹喘

三天見效保証斷根

華協擬組考察團 參觀亞運會

俟請示後然後進行

增推足聯三人為小組委員

【本報專訊】華協會為協助自由中國參加第三屆亞洲運動會，日前經成立參加亞運籌備小組，以便協助辦理一切參加亞運事宜。該小組以華協會足球部（遊人足球聯會）人選擔任，經已選出，特於昨日中午，假大同酒家召開第一次會議，出席者有：謝鴻寬、黃蘇康、劉季陽、葉九皋、李杏林、黃少維、曾煥等十人。

關於加強體育會力量，使工作方面，能夠獲得更大的成功，一致通過：加推遊人足球聯會主席張錦添、副主席余伯泉、總幹事莫慶三人，為籌備小組委員。

首於練習問題，昨亦有詳細之討論，並分開項目辦理。其一，即請華協會足球部（遊人足球聯會）訓練小組，從速訂定集訓計劃及所需經費開列。而集訓開始日期，也希望訓練小組，從速訂定。另一方面，亦請遊人游泳聯會，將集訓計劃及所需集訓經費，詳列報告，以便籌運會參考。

關於組織香港遊人體育考察團，各委員均紛紛提供意見，希望能組織成功，隨同自由中國代表團，前往日本考察亞運事宜，使本港體育界人士，有借鏡機會。討論結果，決交由華協會，俟訓練小組及遊人游泳聯會，將集訓計劃與經費預算送到後，立即開會議決。（榮進）

我參加亞運舉重賽 月底起測驗 港協是否參加未定

自由中國選拔參加亞運舉重選手，輕量級七三○磅，中量級七五○磅，重量級八○○磅。凡能達到此標準者，即可入選。遊人方面，工作已在積極推行，並擬由台灣之舉重選手，依照選拔標準，比較合格者選出。港協會員對此項任務，將組成選拔委員會，特於本月底起作測驗，時間、地點，待選手報名後，然後決定。

據悉，香港舉重總會對於參加亞運會的問題，仍未作正式決定。據該會負責人說，因參加亞運須由自由中國代表團中選派，而港協是否參加，尚未有所決定。

務實中學校運 昨日圓滿結束

香港務實中學，於昨日舉行全校運動會，上午八時，在該校球場舉行。先由校長致詞，及訓導主任講話，繼由教員及學生代表宣誓，旋即開始比賽，全部比賽項目一致順利完成。成績如下：

（二百公尺接力）男丙：㈠中一，㈡小六，㈢中二。男丁：㈠小六，㈡中一，㈢小五。女甲：㈠中一，㈡中三。女乙：㈠中一，㈡中二。女丙：㈠小五，㈡小六。

（四百公尺接力）男甲：㈠中三，㈡中二。男乙：㈠中一，㈡中二。男丙：㈠小六，㈡中一。男丁：㈠小五，㈡小六。女甲：㈠中一，㈡中三。女乙：㈠中三，㈡中二。

（八百公尺接力）男甲：㈠中三，㈡中一。男乙：㈠中二，㈡中三。

（六十公尺）男丁：㈠張煥志，㈡古揚宗。（其餘各項成績從略）[illegible]

單車錦標賽 屯工獲冠軍

香港單車聯會主辦之第一次比賽，於新界屯門至元朗舉行，路程約廿五里，共有十九名選手參與角逐，比賽分團隊及個人兩項，今次南華所參加之健兒，多屬新血，故成績以團隊為佳，個人方面，其餘名次亦屬佳績。

在團隊計算，冠軍由屯工獲得，亞軍南華，季軍九龍。本週原定的項目，因故改期，下次比賽，定於一月五日（星期日），路線為沙田至元朗，時間四十五分。

團隊：㈠屯工隊（冠軍），㈡南華隊，㈢九龍隊。

個人：㈠羅渠（屯工）一小時二十分五秒，㈡史超（南華）一小時四分卅一秒，㈢花和夫（陸軍）一小時六分十秒。

圖片說明：（右）為南華加暑假，表演國術，及（左）為洪門長者，與其所傳授之弟子合攝。

奧國域加足球隊 大部均為國家代表隊

【本報專訊】即將來港之奧國域加足球隊，其名單刻已寄抵本港，球員共十九人，隊中不少曾多次當選國家代表隊，年齡大都在廿餘歲者，實力自當不弱。茲將該隊球員名單並簡要介紹如次：

守門員：柏力根（卅一歲），曾五次入選國家代表隊，一次入選奧國選手隊。

右後衛：沙哥相（廿四歲），曾四次入選奧國選手隊。左後衛：花烈（卅二歲），曾三次入選國家代表隊。

右中衛：哥利石（廿六歲），曾十次當選國家代表隊。正中衛：高路文（廿五歲），曾十三次當選國家代表隊。左中衛：華夫（廿四歲），曾五次當選奧國選手隊。

右翼：碧奇（廿一歲）。右輔：戚拿（卅歲），曾四十六次當選國家代表隊。正前鋒：貴路石（廿六歲），曾三次當選國家代表隊。左輔：小哥利石（廿一歲），曾四次當選奧國選手隊。

左翼：街周（廿八歲），曾十八次當選國家代表隊，九次奧國選手隊。

後備：沙尼（廿一歲），小威拿（廿一歲），力萬沙（十八歲），普路達（卅三歲），黑坤珠（廿一歲），路比（廿一歲），梳丹木（廿歲），小梳丹木（十九歲）。

廿九召開 會員大會

香港籃球裁判會，定於本月廿九日下午六時半，假座利大廈，召開一九五七至五八年度會員大會及敘餐，請各會員注意下列事項：㈠帶備會費，㈡餐費每位五元，缺席照收；㈢如未繳交相片者，請一併帶備以便製發會員證。是日議程如下：㈠會長致詞，㈡主席報告一年來工作概況，㈢秘書及司庫工作報告，㈣會計報告財政，㈤接納及通過全年工作及財政年報，㈥修改會章，㈦選舉執行委員。

圖片說明：黃飛鴻門人，劉寶湛於晚前組織國術表演，到國術界老前輩，革命元老關仁甫，及晉嗣關特夫，亦參與盛會，圖中坐者為關仁甫，後排由左至右為：劉樂明、何立夫師傅、關特夫。

梁松森傷膝 要休息兩月

【本報專訊】新星島師兄梁松森，上週對中華一役，拼命死打，已膝部受傷，最後被判停賽，據醫生說，他傷勢頗重，需要休息兩個月，並須施行手術。星島是一個十二碼，使中華不失一球。而星島新血老將，今後在攻堅中，前途如何？目前星島當局，尚在考慮中。（戊）

一九五七年至六零年度 籃球新規則

港九籃球聯會執行委員會，昨次將一九五七至六○年度國際籃球規則，決定本年度公開籃球賽開始時採用，茲將新規則撮要如下：

㈠新例球場長廿六公尺，闊十四公尺，罰球圈擴大為一點八公尺之圓形，其他與舊例同。

㈡球員受傷時，如知該隊已無後備隊員，則由其他球員代替。

㈢球員比賽時間，每隊得有一次暫停，上下半場每一次延長時間在延長比賽時亦得一次暫停。

㈣球員在比賽時間內犯規五次，須即離場，不得再參加比賽。

㈤球賽在下半場最後三分鐘開始，須給兩分鐘休息。

㈥違例：球員於三十秒鐘內，必須向對方籃投籃，否則由對隊在界外發球。

延期月底來港

【台北廿四日中央社電】原定於廿四日飛港之四川台北女子籃球隊，因出境手續尚未辦妥，須待本月底始能成行。該隊一行廿二人，實力甚強，兩年前曾征港全勝而歸。

第一循環足球賽 南華緊追巴士僅相差一分 東方仍列四強空軍包榜尾

・長風・

去週的足球聯賽，連十九日（星期四）光華對警察的一役包括在內，合計有六仗之多，冠軍的熱門爭奪者南華與巴士同告出師，秩序還算熱鬧。爭逐結果，除中巴外，均有冷門。那是：南華勝東方（七比零），巴士勝陸軍（八比一），東方勝東華（三比零），星島和中華（一比一），光華勝警察（四比三），星島和中華（一比一）。

一般人都認為陸軍會給予巴士以威脅，詎料接戰之下，竟不堪一擊，陸軍腳下技術並不十分好，然而他們卻能以短傳推進，而巴士又守衛森嚴，自難攻入巴士腹地。故南華巴士禁區，可見巴士防守，攻勢即瓦解，由是陷守衛於苦戰，而後防各將又大失水準，尤以兩後衛（從預備組調上的）更為突出，雖有身手不錯的門將，無從補救。

力高，也無補大局，乃為巴士所取，據捷報，陸軍的成績又越下坡了，然而陸軍，東華兩隊相比，居於末尾。

這場南華對東方，下去，前途並非樂觀。巴士這一仗的演出，與其說是左翼劉瑞華那一邊的推進，並非常出色，不過巴士鋒線的推進，仍嫌不夠，還要更進一步。

傑志打法在「多雨之秋」，總算又過了一關。傑志在「多雨之秋」，仍不見得特別出色，只得蒙混過去，尤其是當港會左後衛受傷後，防守不嚴，港會採用的力量，也較差。但卻不見得有如何進步的地方，後勁也差。但港會雖然勝了，有過一個時期的好景，目前又趨下坡了。第一個循環的成績，看來，這兩分必失無疑。

了。

活躍。小心對方實力並非強勁，各將更倍形活躍，南華在這一仗的演出，也不能打破。以實力論，這何與南華雖有相當距離，但這何在這一役，仍以堅守戰術，相信也不致大敗。兩軍多點反防助守，使機突出，不過黃志強確較南華失敗了。

前鋒方面，除羅寶安有點不錯外，中後衛都不錯，後方中的防守，自從劉煥湘投效後加以在進步中，而實力已見增強，直是中型班中的佼佼者。至於東華之敗，技術固較東方遜一籌，全隊踢來又過於渙散，雖肯拚搏，但結果是一比一打成和局。

東方勝東華，前東方鋒線仍是四強之列，他們的後防，前方衛推進了，但東方演出頗佳，但結果是一比一打成和局。

星島可勝中華一仗，但結果是一比一打成和局。雖然星島的左後衛梁松森在開賽後不久即受傷，但其作戰仍能努力，中華也不能否認。尤其是後防更有不錯的的表現。

以四比三擊敗警察，可見光華已感受到降班威脅，而力圖掙扎了。據悉：目前光華的三球員已被停賽，未能出場。

如是，則光華的攻守力當可增強不少，倘能繼續努力，仍可望擺脫降班的威脅。警察有四比一打垮星島和七比四勝光華的成績，而這一仗卻又以三比四負于光華，無疑他們的演出有時很不同的成績，都是一樣，任何一方今後稍有疏虞，便要落伍了。

從去週六場聯賽的結果去看，逐鹿錦標的南華與巴士，雖然兩隊成績相較，已稍形遜色了。至於浮沉于降班邊緣的，除空軍十九分外，警察、光華與陸軍的成績都差不多，同樣要到降班的威脅。將來的局勢便如何，有待第二循環開始後，始有較明朗的表現。茲將聯賽最近形勢列下：

隊名	賽	勝	和	負	得球	失球	積分
巴士	十一	十	〇	一	五七	一四	二〇
南華	十一	九	一	一	五四	一四	一九
傑志	十一	八	一	二	三八	一四	一七
東方	十一	六	一	四	三二	二一	一三
東華	十一	四	二	五	二二	一九	一〇
星島	十一	四	三	四	二六	三〇	九
港會	十一	三	三	五	二七	二八	九
中華	十一	二	五	四	二八	三二	九
警察	十一	三	二	六	二四	三二	八
光華	十一	三	二	六	二五	四三	八
陸軍	十一	三	一	七	二一	三七	七
空軍	十一	二	〇	九	二三	四二	四

「新美人魚」黃婉貞 一生傑作

游泳總會和中國民國參加第三屆亞運游泳集訓女子成績，特別優異，「新美人魚」黃婉貞的父母黃錫滔醫生和何佳侶，以她們為國出力，極表贊同，更超越百尺竿頭，再進一步，故特於昨日約同各女選手到共濟扶林道私邸，將其秘而不宜的妙技，傳給各女健兒。應約赴會的更有教練陳月法、陳昆南、陳留堅，及男泳員溫兆明等，並作聯歡讌會，至深夜始散。

六十三歲的黃錫滔醫生，不因年紀老邁，竟仍在地氈上作示範，由黃太何佳侶做出各項動作，其後再邀黃婉貞、林瑰寧、溫兆明試習，試驗結果，黃婉珍、林瑰寧、溫兆明等人都曾經作練上體力的訓練，其動作美與曲同工，黃婉玲的功夫上，一氣做了五十多次，使黃醫生讚嘆。他說：黃婉貞全盛時代，也不過能做廿餘次而已，怪不知其成績是突而超卓。

一「美人魚」黃婉貞

「新美人魚」黃婉貞，因為體質不適宜表演，祇有從旁協助。黃醫生秘傳七個健身方法，都是採用美國最好的練腿、練腰、練手的方法，集其大成，就各教練和記者的所見，是踏水的腳法，是為要得。

不要過份練習

關於踏水時，黃醫生解釋，應該放軟打下去，做妙處在乎力，決軟打會比硬打來得快和，前進力會比硬打為圓滑和快，練習時用軟打，不會練傷腳背，硬打就會打傷，黃醫生又解釋，同等氣力，決勝時候，正確和最好姿勢，大家都十分贊賞。

黃錫滔醫生 公開秘傳妙技

圖，以左右搖擺去相就兩腳落點，須是如水前進力強。

所謂「車輪腳」，即是現時美澳日等好泳手使用的蟾蜍腳，兩腳成曲刀形，兩腳大指成對面，踏腳時正如車輪旋動，習此者，每天在地氈上踏足五百次，這是不可少的操練。黃婉貞示範，由於熟則生巧，每一次踏腳，不論左右足，都要踏在中點範圍。

就是以汽船的車葉敵原理，作車葉式的推進，這個方法，比直向踏前的船力強。

皮在地氈上，兩手叉腰或垂後，腰足力強。換好了，會比前更進步。還有游一個泳，其時間和對手相等，則以後手時次數少者為佳，這是比別人優異的地方，就在此也。黃醫生訓，吾儕中國人，體力基礎欠佳，也不如外國人，先天體不夠外國人，培養也不如外國人。

・薛屈火・

長途要有體力基礎。目前中國健兒泳及人，如欲求勝，應該從自己體力，向短途發展。他又說，欲求中國人的體力強，要父母都是運動家，這是生下來的基礎，幼時培植，方能成為一個強健的運動員，他向教練和泳員提醒，不要過份的苦練，避免傷身。他舉出世界名游泳家，大有人在。他指斥中共強迫各項運動員每天苦練六小時的課程，須是有傷身體。

揭穿中共陰謀

黃錫滔醫生又說，他從治過由大陸來港的運動員，從運動員口中聽悉，他們運動員中受苦不少，其訓練比職業運動員更苦，中共的體育，正式職業的體育。

能避派來港就醫的運動員，當然極有成績的一個，假如中共不需要的運動員，怎能准許來港。他知道大陸的運動員，因為體力不支而傷及身體的為數不少，他勸誠各教練訓練人材，切不可使運動員過份疲勞。

何佳侶對各人說一件中共運動員來此求醫的事，這運動員是因打水球而被打到右眼重傷，經大陸各大醫院醫治均無法痊癒，後追送來此求醫，在黃醫生診斷下仍有希望回復視覺，不過他們求醫像罪犯，用治療，能否包保治癒，要何日始能恢復，一共提出十餘問題，迫稱要訊式求醫。由此可見中共統下的運動員，其另要請一個醫生，在香港是不用的，黃醫生惟有請共產中共思想麻醉之深。

黃醫生誠懇的向集訓的泳員，得到好的教練，泳員善意的指導，使到泳員都向他特別感激和謝意。

國際盃壘球賽 明日開鑼

香港壘球總會主辦「國際盃」壘球賽，定於聖誕節假期間上演，分男女子組，共有三場，均在京士柏場上演。該三場賽事經編定本月廿六日（聖誕日）舉行，秩序如次：

上午十一時：菲律賓對中國（男子）；下午一時半：中國對葡萄牙（女子）；下午三時半：中國對美國（男子）。

小球世界

△香港小球總會主辦第二屆依波路金像獎小球淘汰賽，昨日下午四時半，於修頓球場比對：

球，繼續比賽。（丁）賽結果，自修拔勝一籌，以二比零淘汰炯牛。按表今天無賽事。

△香港小球總會主辦雅士嘉金牌小球賽，按秩序表今天下午四時半，繼續在維多利亞球場燃起戰火，由肉行對飛牛。當有劇戰。

△香港小球總會主辦第三屆「余日能盃」小球決賽，昨日下午四時半，珠江戰新報，於維多利亞球場，兩隊實力接近，爭奪劇烈，結果，以一比一握手言和。

傑志元老隊 今旅行沙田

傑志元老足球隊，定今日上午九時，前往沙田旅行，並將與當地足球隊作友誼賽，茲將傑志元老隊名單列次：

（領隊）張炳賢，（管理）曾樹康。

梁榮、黎英、郭葆、侯鴻、陸煐、陳傑、區浩、松錦、侯樂（其餘名單略）[illegible]

工商晚報

言論精警 副刊輕鬆 消息速確 讀者訂閱

請搖二四二九六號電話與本報營業部洽訂

越南航空公司

服務新貢獻

由

香港一西貢

飛航時間：每逢星期六下午四時由香港起飛下午七時三十分可飛達西貢。

旅客每次旅行時須購頭等票或遊覽票。

總代理：法國郵船公司 電話：二六六五一，二六六五二，二六六五三。

請君一試！

便知與別不同

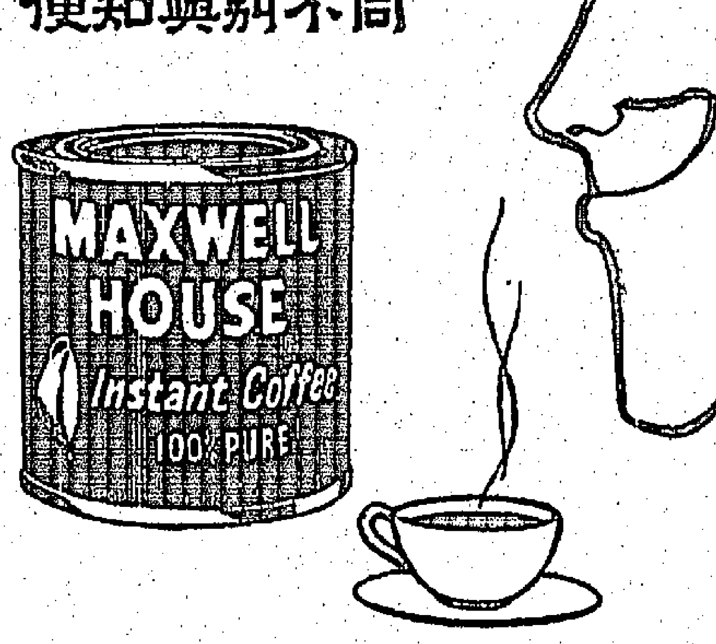

麥氏 即溶咖啡

百份之百純咖啡

不滲雜質

試放您自己可以解答為什麼麥氏即溶咖啡是美國著名咖啡請認明鮮紅色罐裝以免有誤

總代理 美國食品有限公司 九龍旺角水渠街十五號 電話六五一九四

大世界大樓 開始發售

代理營業

大陸

鼎旺地區・交通方便・在大世界戲院右隣・東樂對面・

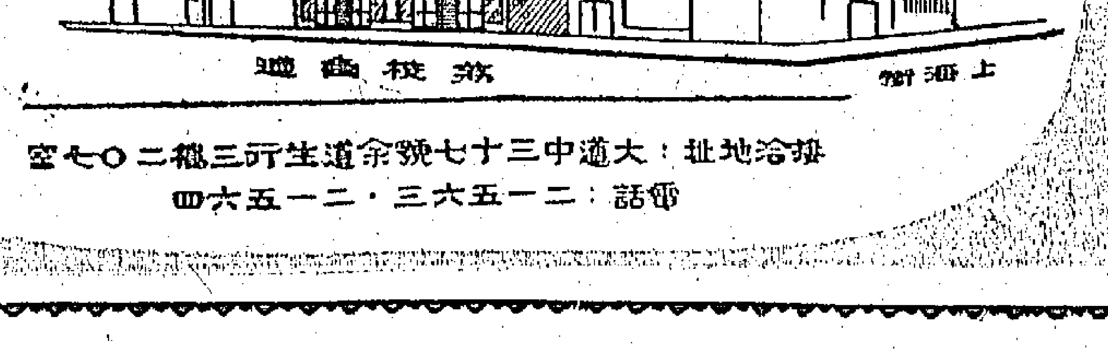

接洽地址：大道中三十七號余道生行三樓二〇七室

電話：二一五六三・二一五六四

工展會好尾運 攤位生意滔滔

第十五屆工展會，展出期間完結一個月，應有九天便告閉幕，據過去廿一天來情況，雖然場地比較擠擁，但遊客并不算少，場內各攤位的生意也不錯，祇以今年市場不景，天氣轉冷較遲，故一般顧客購買力減，[illegible]

工展會期間，比上屆多四天，故在此間各攤位的生意，自然比過去二十天為好，因假期遊客又來臨，在此期間遊客必多也。

秩序良好

本屆工展會，當局對於維持會場秩序，特別注意，夜間場內遊客擁擠，特派人員巡視，[illegible]

飄風油暢銷 破歷屆紀錄

星港梁介福藥行，歷屆參加工展，最初推出一味萬應標飄風油，[illegible]

小姐力疾競選 少爺兩邀渡節

花花絮絮

在攤位前站立，招攬人士，幸得籍，[illegible]

工展小姐之選，日來數字不斷，[illegible]

吳雪貞展開攻勢 爭奪本屆工姐

鱷魚館工友呼籲親友支持

是本屆鱷魚小姐，她對於選舉工姐，[illegible]

青春處女型態的吳雪貞小姐

左圖：振興公司的老主顧，在選工展會場時，與該公司主人何智煌握手時攝。

邵氏「全家福」工展拍外景

邵氏公司最近攝製了新片「全家福」，[illegible]，故於昨（廿四）日起，在工展會場內拍攝，[illegible]

圖片說明：本屆工展，昨晚七時後，因為是平安夜，不但二、三、四、五街擁擠，連十一街的前附近也擠得一團糟，見星光燈前的情形。

聖誕節前夕 聖誕包應銷

昨天是聖誕節前夕，在工展場內遊客，仍然擁擠，大部份攤位，都推出禮品，[illegible]

糖菓餅乾出品 振興列居首位

義賣克力架助貨款

有名振興公司糖果、餅乾、[illegible]

大批暹米續到 昨市暢盛價穩

【本報專訊】暹羅新米，週日湧到，昨日又由大寶通號輪船運到一萬七千餘包。因此，在聖誕節前夕，抛售米糧仍多，交投異常暢旺，整日無大上落。計暹羅超等大米每担成五十八元三，紅底之大米五十八元八，另一宗大米五十八元三，紅五顆大米五十八元八，暹三羊中大米五十五元八，[illegible]，武士中大米五十四元半，五十四元四，雌雞上米碌每担成四十二元八，齊魚米碌四十元，暹風車米碌四十一元九，齊雞甲米碌四十元零四，還糯碌每担成三元，大蒜廿八元九，雙鹿安南粘每担成五十四元三，大陸絲苗米每担成五十五元三。

據曼谷航訊：至十二月十六日止，過去一週間，曼谷米市呈一片呆滯，并無交易。出口商之出口准額已用完，彼等期望新政府之米糧出口政策能及早宣佈。同時，市勢呈現普遍沉寂，趨勢則甚不安定。是週全週間米價及總價均與前週之水準相同。山巴老米之供應數量頗大，惟海外之需求則相當少。市上僅有少數新米成交。據商家消息，如果政府能發給充份之出口准額，則今年之出口米額可達一百六十萬噸。

關於馬來亞政府正與泰政府商洽購買三萬噸米事，迄今以來，尚未有確定之消息。據悉，少量之糯米，仍為馬來亞商家所踴躍採辦。

據商家消息，除正式出口准額之外，政府曾發給若干商行以特別之出口准額，其數量由三萬噸至三萬五千噸。本地若干報章對此項特別出口准額曾予批評，並指出獲得此項特別出口准額之商行，乃係從未經營過米糧者。

據商家估計，十一月底與星加坡所訂約定十巴仙及十五巴仙米一萬八千噸，尚有一萬三千噸未曾運出。

十二月份第一個星期，泰米出口數額共一九、九九一噸，今年一月至十二月八日止泰米出口額共一、四七〇、五一八噸。十二月第一星期泰米輸出國別數量如后（單位噸）：印尼九、〇〇〇，香港四、四六二，星加坡二、四三〇，沖繩島一、九〇〇，亞丁九〇〇，馬來亞八一四，英國二六〇，波斯灣一七五，荷蘭五〇。

據星洲航訊：印尼政府，因境內米糧恐慌，曾鼓勵外米進口，本坡商家，為應付印尼市場之需求，泰緬米[illegible]。

當局對米入口商會以當局既准商家請求，則無須派員查驗，昨另決定將有關當局派員查驗之舉。（日）

生產力比消費強 加報紙供應過剩

此係十年來首次發生過剩現象

【本報專訊】有關方面援據加拿大航訊：目前白報紙需求雖然不安定，但世界市場主要供應國之加拿大白報紙，並不見得價格將較降低。加拿大紙業多數主事人預料一九五八年白報紙價格將不致變動，因為原料方面之成本，增加五巴仙，同時，彼等亦認為需要付出頗大之資金，以應付白報紙製造業。

白報紙價格是以一九五七年三月間為準，當時上一次白報紙價格每噸上漲四元，自是以後，白報紙價格亦隨之而起。

目前白報紙之生產，一般工業生產力狀態中，亦如其他若干工業，[illegible]

英國報章之廣告，一年前減少二巴仙之生產，美國所銷白報紙，四分之三係加拿大出產者，若干觀察家正擔心，如果一般商業對前途之信心弱化，則可能更趨下降。

至十月底，白報紙之生產力，降低在九十巴仙，此為十年來第一次之降低，使積貨減少，而且利潤可望獲得保持。

數年來全世界白報紙供應短細之情形已不復存在，目前之生產超過需求之數量。加拿大觀察家認為此期間需求之減弱，[illegible]

瑞士西德滙價 昨日均告改低

【本報專訊】昨（廿四）日本港外滙銀行公會，又將瑞士及西德兩國之外滙率予以調整，茲將外滙銀行所公佈之新牌價錄下：

瑞士滙（買出價）由七五・三七五瑞士法郎改為七五・三一二五瑞士法郎，即每百元港幣比前少買〇・〇六二五瑞士法郎。

西德滙（賣出價）由七二・三一二五馬克改為七二・二五馬克，即每百元港幣較前少買〇・〇六二五馬克。（金）

鑒日大盤成交六千餘包之多

英鎊行市榮辱互見 昨K金市價堅挺 去息大美鈔微順

K金尾盤價與前市一式 鈔尾盤五・八六一二五

【本報專訊】昨天偷，假期後的期鈔價，有貨亦係來多去少，幸教轉眼鈔加漲了二文，[illegible]

暹方銀根緊 訂單仍稀疏

曼谷布疋有行無市

【本報專訊】頃據此間暹羅消息：暹羅因年關日近，[illegible]

南韓帮落行 西葯成交多

惟價難昇且多續瀉

【本報專訊】新曆年關在即，西藥市價多因存貨過多，而於外銷，祇有本港用家少量吸入，故其價續瀉。[illegible]

印度帮採盤 擬吸入綠豆

紅豆底疏價扳穩

【本報專訊】據息：由「東寶」號輪運來港，現沽出花貨十五噸，每担成價仍為十七元。大連紅黃豆，在安徽綠豆有印度洋莊採盤，擬採購五十噸，最近所成出之大連新貨豆，將在本月底[illegible]

股市牛皮靠穩 成四十餘萬元

滙豐銀行價昇一五元

【本報專訊】昨日股票成交四十四萬二千元，行市普呈牛皮，其有上落者，亦甚輕微。茲將各股交投情形，分述如下：

價昇者有：置地公司三式・二五元，成一九〇〇股，升二角，成牛。[illegible]

肉食價格 榮辱互見

【本報專訊】多節過後，肉食菜蔬市場，不免有多少波動，據悉，臘鴨火雞，今年仍零售每磅四元五角，但比較暢銷，昨天市價，雖然老早有定一套，要買原隻的，[illegible]

古巴糖盤又下挫 港糖市頗勢蔓延

星洲近曾訂入台糖逾萬噸 係分批在二月份前交貨者

【本報專訊】據息：粗砂仍為四十五元，S G幼砂降低為四十五元六毫，B嘜白砂為四十六元六毫，〇嘜赤砂為卅六元五毫，[illegible]

世界膠市反覆微揚

【本報專訊】世界膠市之天然膠市勢，在來日已迭告止跌步反覆。據息：星洲市場，昨日膠市[illegible]

荔園
九龍荔枝角 門票六毫 小童三毫半
六號六號B 六號C 12號 12號B 五號 巴士到門口

最新鉅大貢獻：兒童聖誕樂園
是一個稀奇古怪瑰麗無比的童話世界！
聞所未聞・見所未見
寓教育於娛樂 請攜帶貴府小朋友光臨

兒童遊藝・特別節目
第一劇場：七彩卡通 下午三點半
第四劇場：三傻笑片 下午四時半
第二劇場：新奇魔術 下午五時半
全部免費

第一劇場：七彩 狂想曲
第四劇場：一年一度燕歸來

第三劇場：熱之舞
第二劇場：荔聲粵劇團 夜戲七點半 前程萬里
第五劇場：模特兒 水月五彩色

水上舞廳
今晚舉行 聖誕狂歡化粧舞會
茶資每位三元
豐盛大菜・每客十元・免收茶資

西餐廳 特別供應 兒童聖誕餐 每客一元
機動遊戲 老少咸宜
溜冰場
乒乓球

皇后 平安
今天明天
每天特別早場 皇后十一時半 平安十一時正
全部禽獸主演巨片
新猴遊仙記 ONCE UPON A TIME
全部特藝七彩
同場加映 特藝七彩 得獎短片
紅氣球

昨滿座今請早
華納公司俠情奇艷浪漫刺激巨片
亂世英豪
全部艷麗七彩
電影皇帝天皇巨星 奇勒基寶
美艷女星「血濺虎門」女主角 楊妮第嘉露
兩大天皇星首次攜手主演！
以美國南北戰爭時代作背景
片上中文字幕
身任護花使者，挑戰情敵，面對手槍威脅，態度從容！
聖誕節最佳片
與「亂世佳人」異曲同工！

貢光
今天特選全部熱烈快樂喜劇
賊博士

金國際戲院 年終特別獻映

從太太軍
紅海角
血戰蛇江
敢死隊

中篇偵探奇情小說

聖誕節奇案

梁茵著

我是香港警察局偵探部的一個年青探員。聖誕節那天晚上，李明探長接到偵探部的緊急命令，帶了其他三個探員和我一起走到在「關谷」那間大厦去偵查一宗珠寶失竊的案件。

我沒有理會我們要到什麼地方去，我也不知道那是個什麼地方，可是我卻一見那間大厦的女房客就認識她了，她站在門口等候我們到來。我那時覺得詫愕了一陣，想不出她是誰，可是後來我明白了。大部份是因為她有着一頭烏黑的頭髮的緣故。她自從扮在那齣「遊藝皇后」的女主角以來，已經改變了許多，但是你仍然不會認不出紅伶「白菊花」小姐那雙眼睛的。她其餘的一切，已經隱得老遠一些，不過那雙眼睛仍然靈活得很。她那種具有魅力的目光，投射到我們每一個人的面上。

當時她穿着一套顏色很鮮艷的衣服——那是一種小孩子所慣穿的有花邊短裙。那顏色衣服，看來很覺熟識，可是我想不出在什麼地方看見過。我後來在大廳裏面看見一張椅子上放置那個假面具，我方才恍然大悟起來。她所穿的衣服，原來是扮作和路廸士尼筆下那隻「敏妮小鼠」。後來我知道，那間屋子剛剛開過了一次廸士尼式聖誕節化裝舞會，參加的人都化了裝，他們雖然不是每個人都扮成「敏妮小鼠」，也分別扮成那些漫畫裏面的各種角色。

她把事情經過很詳細地說給我們知道，我可以看出李明探長非常欣賞她這種態度。像這樣的女人本來多數要做作一番，花上差不多一個鐘頭的時間，才使你明白他們被人偷去了什麼東西。可是她卻率直得很。她說：「我的翡翠玉和大紅寶石統統失去了。我還有別的東西失掉，可是我并不怎樣關心那些東西。最緊要的還是那些翡翠玉和大紅寶石。李探長，請你們設法調查一下，把那些東西找回給我，好嗎？」

李明探長問道：「是頸鍊嗎？」

她說：「是的。」

「那是用翡翠玉和大紅寶石製成的嗎？」李明探長的父親生前是做珠寶生意的，因此他多少懂得關於珠寶之類的知識。

那個女子說：「李探長，我知道這件事情令人看來會覺得有點奇怪，可是現在并不是審察那些珠寶的時候。我有一次想如果買一條頸鍊用紅色和綠色的寶石鑲配起來，時常會覺得很……因此我就照這個辦法聯綴成這條頸鍊。它是不相配的……」[illegible]

李明探長的做事態度，真是既爽且直。他說：「現在你且把整個事情的經過情形說給我們知道吧。」雖然那個竊賊斷不會[illegible]

她把我們帶到那房裏面去。探長當下吩咐其他探員仍然留在屋子裏面。[illegible]

她已經改變了許多，但是你不會認不出她那雙靈活的眼睛的。

[illegible]「白雪公主」和「小丑都比」。「白雪公主」的扮相，初看來大約十六七歲，可是一會兒便就知道她已經是一個成年之婦。她的身材纖細，而且有着一副很清秀的面孔，她的扮相和那個童話裏的公主似乎很不相稱。「米奇小鼠」是一個很是粗壯的傢伙，他的身材差不多和我一樣。可是他的面龐和他的身軀并不相配，令人看來有點狡黠的樣子。「小丑都比」是一個漂亮的年青小夥子，可是并不十分伶俐。

在另外一個角落，就是那隻「小豬」了。我并不知道他們是否有着的名字，可是這個就是穿着水手服裝和玩着提琴的人。他有厚厚的頭髮，由那頂水手帽的下面披了出來。那個提琴放在他的旁邊，可是他沒有觸到那個提琴，他顯然喝醉了酒。

他和「當奴鴨」兩人都沒有作聲，可是那三個坐在一起的客人，正在那裏低聲的說話着。

我或者沒有其他的能力，使我成為一個幹練的探員，可是我卻有一種好奇的心理。我覺得我在這個地方可以找出滿足那種心理的辦法。我當下就和他們每一個人談起話來。我說：「我想我們在這裏，不如把一些資料紀錄下來。」

我首先向「當奴鴨」問道：「請問貴姓大名。」

「當奴鴨」答道：「我叫蠔子蘆。」

「你的職業呢？」

「我是當臨時演員的。」

他隨即把他的地址告訴我，我就把他的地址紀錄下來。之後，我轉身把那個醉漢小豬搖醒。他坐起來，醉眼望着我，好像牛飲牛飲的樣子，他沒有答話。他把他的頭搖了幾下，他結結巴巴地說道：「再來一枝雪茄煙罷。」他頹然的在原來的位置伏下去。我就不理會他，而走到那三個坐在一起的客人那邊去。

「小丑都比」的名字，叫做馬萬宜，他的職業，是鼓班探把。「米奇小鼠」叫做黃子宵，他的職業是某攝影場的攝影師。他就是「白菊花」小姐向李探長所提及的那個傢伙。「白雪公主」叫做趙珍妮。

我問道：「你們兩人有什麼親戚關係吧？」

她淡淡然地答道：「可以說是有，也可以說是沒有。」

「米奇小鼠」說道：「珍妮是我以前的太太。」

他說完了這句話之後，那間房子的空氣，頓然沉寂下來，每一個人都沒有作聲。

二、錯誤口供

[illegible]

我們白他們為什麼……，想起他們共同生活那些細小的事情，他們大家那麼接近，但是他們仍然要各自分飛，像兩隻孤雁一般。在聖誕節當他們想起過去一切事情的時候，他們的煩惱心情實在可以想像得到的。可是我的工作，祇是心急着那條頸鍊，至於人們的煩惱，我是不去理會的。剛在那個時候，李明探長走了入來，我覺得我的心頭如釋重負那樣的鬆了一口氣。

李明探長那時很有禮貌，他向白菊花小姐說明探員已經發現那個箱子上面并沒有留下什麼指紋，那些珠寶大概跟住那個竊賊，已經不知隱匿在什麼地方去了。

他很誠懇的對白菊花小姐說道：「白小姐，請你放心好了，我們一定要設法查個水落石出的。我們要向這班人查問一下，不過我想要把頸鍊找回來，恐怕未必能夠做到……說起來，你那條頸鍊大概有購買保險的吧，白小姐。」

她說：「當然有的。其他的東西我也買了保險，不過我并不能把那些東西和頸鍊相提並論。李探長，請你替我查個明白吧。」

剛在那個時候，李探長的目光，照射到「當奴鴨」的身上。他對他們說：「我要個別把你們的口供約問一番，你們不要着急，我要逐個查問一下。」

他隨身對「當奴鴨」說：「我要首先查問你的口供……老陳，你跟我來吧。」

「當奴鴨」呆了一會兒，然後伸手在那個裝着香煙的盒子裏再拿了幾枝。他吹着口哨，跟住我們走到對面房裏面去。

「當奴鴨」自己一個坐在一旁，一隻手按住他那個假面具……另有三個人坐在一起，就是「米奇小鼠」、「白雪公主」和「都比小丑」。

三、改名換姓

我們走到那個書房裏面之後，「當奴鴨」就對李明探長說：「我已經把一切的資料說給你的助手知道，我沒有什麼的說話，可以供給你做做來的根據呢。」

李探長很溫和地說：「你再說一遍，也沒有什麼妨礙的吧。這是我們做偵探的例行公事呢。」

「當奴鴨」當下脫下來。他果然把他的口供重複了一次：「我叫蠔子蘆，我是當臨時演員的。」

李明探長這時顯得很有禮貌，因此我覺得他很起勁。他這種態度，好像已經把他以前那種浮薄的作風改變過來似的。他露出很高興的樣子，問道：「蠔先生，如果我把你的供詞修正一下，你大概不會介意的吧。」

「當奴鴨」覺得有點困惑的樣子，他說：「你以為不知道我自己的名字嗎？」

李探長很溫靜地答道：「大概是的。我想你一定不會介意的，如果我把你的口供改為：姓名叫做陸志滔。職業是珠寶竊賊的話。我想你可能已經改邪歸正了吧。」

「當奴鴨」并不是那麼容易，像我所想像的那樣。他大笑一聲說道：「難道我閣下了大獄不成。可是你承認我可能已經改邪歸正了。」

李明探長說：「是的，那是可能的。」他的語勢偏重了「可能」這兩個字。他接着問道：「你承認你是陸志滔麼？」

「當奴鴨」有點憤憤不平的神色。他說：「我爲什麼不承認呢？你不能夠怪責我沒有把真姓名說出來。當有人拿着我的名字時，看起來對於我是有點不便的，因為我是有前科的人，要是改名換姓，以免招致不必要的麻煩。可是你既然知道我是誰，我還有什麼可說呢？探長，我要知道的一句，你怎麼知道的呢？」

李探長微笑地答道：「警察部有一個弟兄在那一家攝影場看見你拍戲，因此他就把你的容貌和其他的紀錄報告給我知道，以便偵查一下你是否已經改了邪歸正，再有沒有出來做那個買賣。」

「當奴鴨」很傷心的說：「你那個伙仔真是細心得很，可不是嗎？」

可是李明探長再沒有和他閒談的心情。我們搜查那個房內的職務。我們把那個鴨子的扮相的衣服由那個臨時演員的身上脫了下來。在我們把那套衣服詳細搜查一遍的當兒，我們任由他在寒冷的氣温中發抖。他當然極不喜歡我們這樣做。可是他卻奈何我們不得，他祇得俯首帖耳的跟我們把那套奇特的衣服裏裏外外的徹底搜查了一遍。

後來李明探長跟他再次穿回那套衣服。他說：「你是坐你的汽車來的嗎？」

「是的。」

「你可以坐一架計程汽車回家。我們因為你犯有嫌疑，本來可以把你扣留起來的，但是我們并不打算這樣做，直至我們搜集了進一步証據的時候為止。你得要當心一點才好。」

「當奴鴨」冷笑地答道：「這大概就是香港警察總部的高壓手段吧！」他和我們同到先前那間房子裏面去。

同時，我知道李明探長要採取一種乖巧的行動。那就是那隻「當奴鴨」如果不想放棄保有那些珠寶的希望（那些珠寶當然沒有留在他的身上），他就要另外想辦法來追尋那些珠寶的下落了，因為我知道李探長一定會派人跟蹤那架計程汽車，而且在必要的時候會派人在他的門前守候着一個相當長久的時間。

「當奴鴨」當下就向他的女東道主道晚安，並且向其他的客人點頭示意，表示話別的意思。他把那個假面具拾了起來。

李明探長走上前阻止他。他說：「請你等一會兒好嗎？讓我們看看這個面具吧。」

「當奴鴨」握着那個假面具的樣子問道：「要看這個嗎？」他退到那個窗子的前面去。他站在那裏，手裏突然拿着一枝手槍，指住我們這一班人。我從來沒有想到那個假面具裏面會收藏一枝手槍的。

他很靜靜地說：「你們不要走動才好，否則槍下無情。我現在要不多不介意的。」他這句分明是向李探長說的。

「當奴鴨」站在窗前，手裏拿着一根手槍指住在座的人們。

四、一場惡鬥

整個房間的人們，都靜止不動，大家都好像硬化了一般。白菊花小姐和「白雪公主」兩人說出了一些表示驚慌的說話，「米奇小鼠」和「小猪」仍然坐在那個角落，動也不動，其他兩個男人都沒有甚麼動靜的。

如果我在學校裏面沒有玩過足球的經驗，我就不會把握那個機會，可是我決定冒險一試。我們兩人這時大家都住「當奴鴨」的一個人，他的眼睛祇是留意着李明探長。我當下就飛身向他撲將過去，我們兩人滾到跌在地上，扭作一團。那個假面具在我們的旁邊破成為粉碎，我看見一些閃光的東西跌了出來。

就在這個時候，在外面守候的兩個探員也已經走了入來。其中一個探員拾起了那枝手槍，另一個把手銬套在「當奴鴨」的手上。[illegible]

[illegible]當我醒過來的時候，我覺得自己在一間黑暗的細小房間裏面。[illegible]

「我在什麼地方呢？」我常常想起一些冷靜的聲音對我說：「你是不妨事的。那是一些皮外的擦傷罷了。」

我說：「我的手臂怎樣了？」「我并不覺得怎樣……你以為他弄傷了我嗎？」

「我想是的。我向探長說明你做過一個女看護的，他說我可以照料着你，他們不必召喚救傷車到來救你。你現在沒有什麼事了。」[illegible]

[illegible]

五、一個證人

[illegible]

她望住那隻「小猪」，覺得可憐得很。他因為喝醉了酒，伏在角隅沉沉的睡着。

六、真相大白

[illegible]

預告：本版明（廿六）日出版[illegible]

補正：本版昨（廿四）日出版之「兒童玩具」專刊，其中有關香港玩具輸出數字（列有兩處），單位均為港元，特此補正。

港九首輪影院聯合廣告

樂聲
今天盛大獻映 霍士公司溫情巨片
香港偶像歌王 天上人間歌后 白潘 莎莉鍾絲
新藝綜合體電影
春戀 April Love
狂歡時節，初吻良辰！
上月份全美最賣座影片！片上名曲早已風靡全世界！
熱情如洪火，愛比石金天爐！慾煉！補！
特七彩 片上中文
今早十二點正全卡通·明早三傑卡通！

豪華·快樂
今天雙料娛樂
美高梅特為聖誕賀歲獻
銀壇活寶 羅路·哈地 最佳笑片！
笑料十足 開心泉湧
——片上中文字幕——
Bonnie Scotland
從軍樂
歡渡聖誕·宜家同笑 由三歲小孩，到八十歲老公公，都覺得過癮！
同場精采貢獻 七彩卡通大會
美高梅一九五八年度最新出品
新藝綜合體·華麗·快樂節目不同
今天早場豪華仙履奇緣快樂七彩粉脂雄

皇后·平安
今天明早場特別 皇后十一時半 平安十一時正 兩部七彩巨片
斬遇記·猴仙 加映 紅球氣
昨天滿座·今天請早
華納公司俠情奇艷浪漫刺激巨片
電影皇帝天皇巨星 奇勒基寶 楊妮第 嘉露 主演攜手！
亂世英豪
身任護花使者，挑戰情敵，面對手槍威脅，態度從容！
全部七彩 國語片上中文字幕
與「亂世佳人」異曲同工！

娛樂·樂宮
狂滿·今天請早 本年度大笑片！
影壇活寶之主角 謝利路易 瑪花 嘉雅 聯合主演
糊塗警官 THE DELICATE DELINQUENT
投考警校 笑話連篇 勇戰阿飛 烏龍百出
聖誕節最佳片
大戰日本大力士！發明自動用餐床！
超視綜藝 體體電影！ 片上中文
今明兩天早場 萬王之王 娛樂十一點半 樂宮十二點四

行將入口輪船

船名	船類	西名	何埠來	日期	公司
北海	貨船	PAKHOI	新加坡	廿六	太古
亞緬地馬士基	貨船	AGNETE MSK	日本	廿六	捷成
格蘭諾治	貨船	GLENORCHY	歐洲	廿六	渣甸
東后	貨船	EASTERN QUEEN	澳洲	廿六	渣甸
僑生	貨船	HEW SANG	山打根	廿六	渣甸
長沙	客船	CHANGSHA	日本	廿六	太古
亞洲	客船	ASIA	意大利	廿六	天祥
四川	客船	SZECHUEN	暹羅	廿六	太古
印度郵	貨船	INDIA MAIL	菲島	廿七	昌來
布祿連高地	貨船	BROOKLYN HEIGHTS	美國歐洲	廿七	利捷
高麗之熊	貨船	KOREAN BEAR	舊金山	廿七	總輪
邊那雲	貨船	BENAVON	歐洲星洲	廿七	洛士利
勝高拉	貨船	SANGOLA	日本	廿七	銀行
厚德馬士基	貨船	HULDA MSK	美國	廿七	捷成
辰國丸	貨船	TATSUKUNI MARU	金邊	廿七	昌來
福建	貨船	FUKIEN	曼谷	廿七	太古
岳州	貨船	YOCHOW	印尼	廿七	太古
姬路丸	貨船	HIMEJI MARU	日本	廿八	天祥
依嘉地	貨船	IGADI	菲島	廿八	英邦
菲路摩總統	貨船	PRES. FILLMORE	美國星洲	廿八	總統
合生	貨船	HOP SANG	婆羅洲	廿八	渣甸
芝萬宜	客船	TJIWANGI	印尼星洲	廿八	渣華
菲律賓運輸	貨船	PHILIPPINE TRANS.	美國菲島	廿八	渣甸
蘇丹	貨船	SUDAN	日本	廿八	太平
多禮	貨船	TOURNAI	歐洲	廿八	多利順
東寶	貨船	EASTERN ARGOSY	澳洲暹羅	廿九	渣甸
第二神盛丸	貨船	SHINSEI MARU NO.2	日本	廿九	太平
白馬山丸	貨船	HAKUBASAN MARU	門司	廿九	東來
寶根維利	貨船	BOUGAINVILLE	暹羅	廿九	銀行
老撾	貨船	LAO	印度星洲	廿九	昌來
長興	貨船	CHANG HANG	日本	三十	昌來
開路	貨船	PIONEER MIST	暹羅	三十	美輪
漢堡	貨船	HAMBURG	日本	三十	捷成
友川丸	貨船	TOMOKAWA MARU	日本	三十	太平
宏國丸	貨船	KOKOKU MARU	日本	三十	平太
洞南丸	貨船	DONAN MARU	日本	三十	東來
歐美亞士	貨船	EUMAEUS	歐洲星洲	卅一	太古
金寶地	貨船	KAMBODIA	歐洲	卅一	寶隆
保士	貨船	PRODUCE	日本	卅一	寶隆
邊路班治	貨船	BENALBANACH	歐洲星洲	卅一	洛士利
豐寧	貨船	FENGNING	日本	卅一	太古
獨星航	貨船	LONE STAR MARINER	美國	一月一日	總統
東美	貨船	EASTERN MAID	吉打石叻	一日	渣甸
蘇麼利	貨船	SOMALI	歐洲星洲	一日	銀行
亞拉斯加丸	貨船	ALASKA MARU	星洲	一日	香港東方
夏利睦	貨船	HERMOD	曼谷	一日	多利順
烈打馬士基	貨船	RITA MSK	美國	一日	捷成

行將出口輪船

船名	船類	西名	往何埠	日期	公司
禮比錫	貨船	LEIPZIG	日本	廿六	捷成
開路	貨船	PIONEER MYTH	基隆釜山日本	廿六	美輪
丹麼杜加士	貨船	DEMODOCUS	釜山日本	廿六	太古
積布捷臣	貨船	JACOB JEBSEN	印尼	廿六	渣華
鄱陽	貨船	POYANG	南韓	廿六	太古
亞緬地馬士基	貨船	AGNETE MSK	印尼	廿七	捷成
芝文登	貨船	TJIMENTENG	日本	廿七	渣華
士打馬力加	貨船	STRAAT MALAKKA	日本	廿七	渣華
多利士	貨船	DOLIUS	暹羅歐洲	廿七	太古
北海	貨船	PAKHOI	印尼	廿八	太古
印度郵	貨船	INDIA MAIL	日本美洲	廿八	昌來
布祿連高地	貨船	BROOKLYN HEIGHTS	釜山日本美國	廿八	利捷
姬路丸	貨船	HIMEJI MARU	星洲非洲	廿八	天祥
高麗之熊	貨船	KOREAN BEAR	日本美國	廿八	總輪
四川	客船	SZECHUEN	基隆	廿八	太古
勝高拉	貨船	SANGOLA	星洲庇能印度	廿八	銀行
菲律賓運輸	貨船	PHILIPPINE TRANS.	日本美國	廿八	渣甸
恒生	貨船	HANG SANG	日本	廿八	渣甸
菲路摩總統	貨船	PRES. FILLMORE	美國	廿九	總統
亞洲	客船	ASIA	星洲印度意國	廿九	天祥
辰國丸	貨船	TATSUKUNI MARU	金邊	廿九	昌來
厚德馬士基	貨船	HULDA MSK	美國	廿九	捷成
多禮	貨船	TOURNAI	日本	廿九	多利順
馬來亞太子	貨船	MALAYAN PRINCE	南非美國	廿九	渣甸
格蘭諾治	貨船	GLENORCHY	日本	三十	渣甸
伊嘉地	貨船	IGADI	日本美國	三十	英邦
蘇丹	貨船	SUDAN	星洲歐洲	三十	太平
福建	貨船	FUKIEN	日本釜山	三十	太古
長沙	客船	CHANGSHA	澳洲	三十	太古
東后	貨船	EASTERN QUEEN	日本澳洲	三十	渣甸
漢堡	貨船	HAMBURG	星洲歐洲	三十	捷成
第二神盛丸	貨船	SHINSEI MARU NO2	西貢曼谷	三十	太平
白馬山丸	貨船	HAKUBASAN MARU	石叻吉打	三十	東來
老撾	貨船	LAO	日本	三十	昌來
洞南丸	貨船	DONAN MARU	海防	卅一	東來
長興	貨船	CHANG HANG	曼谷	卅一	昌來
東寶	貨船	EASTERN ARGOSY	日本	卅一	渣甸
金寶地	貨船	KAMBODIA	暹羅日本	卅一	寶隆
開路	貨船	PIONEER MIST	日本檀島美國	卅一	美輪
寶根維利	貨船	BOUGAINVILLE	美國	卅一	銀行
海興	貨船	HAI HING	曼谷	卅一	多利順
友川丸	貨船	TOMOKAWAMARU	西貢曼谷	卅一	太平
保士	貨船	PRODUCE	曼谷	卅一	寶隆
多禮	貨船	TOURNAI	日本	卅一	多利順
亞拉斯加丸	貨船	ALASKA MARU	日本	一月一日	香港東方
雲南	貨船	YUNNAN	星洲印尼	一日	太古
歐美亞士	貨船	EUMAEUS	日本	一日	太古
宏國丸	貨船	KOKOKU	星洲西非	一日	太平
美路士	貨船	MILOS	暹羅澳洲	一日	天祥
蘇麼利	貨船	SOMALI	日本	一日	銀行
僑生	貨船	HEW SANG	山打根	一日	渣甸
阿波丸	貨船	AWA MARU	日本	二日	香港東方
夏利睦	貨船	HERMOD	斗湖山打根	二日	多利順
烈打馬士基	貨船	RITA MSK	西貢曼谷	二日	捷成
獨星航	貨船	LONE STAR MARINER	星洲歐洲美國	二日	總統
豐寧	貨船	FENGNING	澳洲	二日	太古
芝萬宜	客船	TJIWANGI	星洲印尼	二日	渣華
邊那雲	貨船	BENAVON	星洲歐洲	二日	洛士利
東美	貨船	EASTERN MAID	日本	二日	渣甸
格蘭銀	貨船	GLENBANK	釜山日本	三日	渣甸
夏利臣總統	貨船	PRES. HARRISON	暹羅美國	三日	總統
緬甸丸	貨船	BURMA MARU	印度	三日	香港東方
開路	貨船	PIONEER MAIN	基隆日本釜山	三日	美輪
蘇珊馬士基	貨船	SUSAN MSK	日本美國	三日	捷成
朝彥丸	貨船	ASAHIKO MARU	星洲非洲	三日	大南
馬山	貨船	MASAN	沖繩釜山日本	四日	太平
長島丸	貨船	NAGA SHIMA MARU	曼谷	四日	天祥
淺間丸	貨船	ASAMA MARU	星洲印東	四日	法郵
湄江	貨船	MEKONG	星洲歐洲	四日	法郵
老撾	客船	LAOS	暹羅星洲歐洲	四日	法郵

交通版（二）

徵信時間

今（廿五日）（星期三）

空郵 巴西、阿根廷、中東、歐洲、美洲 下午六時

平郵 日本、韓國 下午六時

明（廿六日）（星期四）

空郵 日本、菲律賓、美洲 下午一時

平郵 中國大陸 下午六時

空郵 新、馬、印度、泰國 上午九時 正午

平郵 日本、韓國、台灣 下午六時

飛機時刻

今（廿五日）（星期三）

抵港班機

泛美航空「VN六九三」班 下午四時 由西貢來

印航「AI三九八」班 上午八時 由加爾各答來

日航 「CT二〇五」班 正午十二時 由東京、台北來

太平洋航空「TH一〇〇三」班 上午八時 由曼谷來

英航「HK二」班 下午四時 由東京、台北來

國泰「CX〇三六」班 下午一時卅分到

菲航「PR三〇一」班 下午三時三刻

離港班機

國泰「CX三三一」班 下午二時卅分 往曼谷、加爾各答、新加坡

英航「BA九三一」班 上午九時 往倫敦

日航「JL七〇二」班 上午十時 往東京

英航「HK三」班 上午十時 往馬尼拉

電話：機場總站 二八一七二五；美國航空 二六六六〇九；泛美 二三一二〇八；太古 三〇三六；渣甸 二七七二〇四；國泰 二二六三六；印航 三三一〇一；機場 二二四八三

渣甸公司船期

東后 往日本澳洲 十二月廿九日收貨 十二月卅日開行

東豪 往日本 十二月卅一日收貨 十二月卅一日開行

東美 往日本 元月二日收貨 元月二日開行

曉生 往山打根 十二月卅一日收貨 元月一日開行

電話：三一四五八 渣甸公司華人船務部啓

今日出入口輪船

入口船

船名	船類	西名	何埠來	公司	停泊處	到埠時間
士打馬力加	貨船	STRAAT MALAKKA	南非南美	渣華	A三	下午
開路	貨船	PIONEER MYTH	紐約	美輪	A一	下午八時
禮比錫	貨船	LEIPZIG	歐洲星洲	捷成	九龍倉碼頭	晚間
積布捷臣	貨船	JACOB JEBSEN	日本	渣華	B十	上午
赤倉山丸	貨船	AKAKURASAN MARU	星洲	東來	A四	中午

出口船

船名	船類	西名	往何埠	公司	停泊處	開行時間
積成馬士基	貨船	JEPPESEN MSK	日本美國	捷成	A六	上午十一時
百德士泰	貨船	BAYERNSTEIN	日本	捷成	九龍倉碼頭	夜
漢陽	貨船	HANYANG	曼谷	太古	B十七	下午五時
萬榮	貨船	VAN NOORT	星洲印尼	渣華	B十	下午四時
京都丸	貨船	KYOTO MARU	星洲印尼	岩拉多	B十一	上午
邊那地	貨船	BENARTY	歐洲	洛士利	A十六	中午
辰久丸	貨船	TATSUHISA MARU	金邊	昌來	B六	晚間
赤倉山丸	貨船	AKAKURASAN MARU	日本	東來	A四	晚間
邊雲路治	貨船	BENVANNOCH	星洲歐洲	洛士利	九龍倉碼頭	中午

九龍各界刊登廣告者注意 本報委托旺角東樂戲院代洽

渣華郵船公司 華人經理處

RIL 寶樹雲 "BOISSEVAIN" 一月十一日啓行；芝沙丹尼 "TJISADANE" 二月十二日啓行；得基保 "TOGELBERG" 三月十五日啓行

如蒙賜顧請駕臨接洽無任歡迎 電話：中環 ■■■■

遊覽日本注意 本公司輪船堅固快捷每月啓行一次至兩次由香港直往神戶橫濱等埠客位舒適福食豐富招呼週到船期相宜茲將船期開列如下：

日本郵船公司 天祥洋行總代理 姬路丸 "HIMEJI MARU" 十二月廿八日開往石叻、庇能、哥倫坡、孟買及波斯灣等埠 貴客付貨請到本公司接洽 電話：二九四〇一 貨倉代理處合記公司啓

多利順洋行 電話：二四〇二四

海興 HAI HING 往暹羅 十二月三十日落貨 卅一日開行

天奇利 TANCRED 往小呂宋 十二月三十日落貨 卅一日開行

夏利睦 HERMOD 往北婆羅洲 元月二日落貨 三日開行

海順 HELIOS 往小呂宋、暹羅 元月四日落貨 五日開行

港澳 佛山輪 港開 下午三時往澳 港泊元安碼頭；澳開 半夜三時返港 澳泊廿號碼頭 搭客請在元安碼頭購票 電話：四一八九一 裕安輪船有限公司啓

港澳德星 空氣調節 每日：半夜十二時往澳 下午三時正返港 逢星期日及公眾假期 澳開下午五時正 電話：二〇五四五 二五九六六 大業有限公司謹啓

工商晚報 刊登分類廣告 每行二元 包羅萬有 讀者如欲廣告刊登請早 電話：三四九六二 本報廣告部啓

京華 新聲 東方 百樂門 昨日狂滿今天請早

東京間諜戰 Stopover: Tokyo

大蓋陰謀（中文字幕）

獨行俠 超級巨片

麗都 今天 早場十點半 莊周蝴蝶夢 良宵花弄月 廉價收座

高陞 大戲院 飛天怪獸 明天 里程送嫂 余何 高陞樂 母瘤順 雷霆

太平 搜書院 四進士 之羅賓漢

金陵 國民 金華 新舞台 明聲 國際 筲箕灣 長樂 第七天映 聖誕佳節請看佳片 香羅塚 全部伊士曼七彩 歌唱 任劍輝 羅劍郎 任冰兒 劉克宣 吳君麗 譚蘭卿 歐陽儉 阮兆輝

金城 今天只映兩天 特七彩 神鷹寶劍

中央 大世界 光明 好世界 皇宮 龍城 金星 連滿四天今天假期 紅鸞喜 新艷陽 芳艷芬 何非凡 半日安 譚倩紅 盧海天主演

玉聯影業公司為獻映七彩神女會襄王緊急啓事 玉聯影業公司謹啓

紐約 中央 大世界 光明 好世界 皇宮 龍城 金星 廿八日 神女會襄王

新世界 海空殲敵戰

中央 倫渡鯊魚河 西哥大革命

百老匯 大華 東方 太平洋 冤獄 寶殿 神弓 萬里 六 海底 革命 哥大 墨西

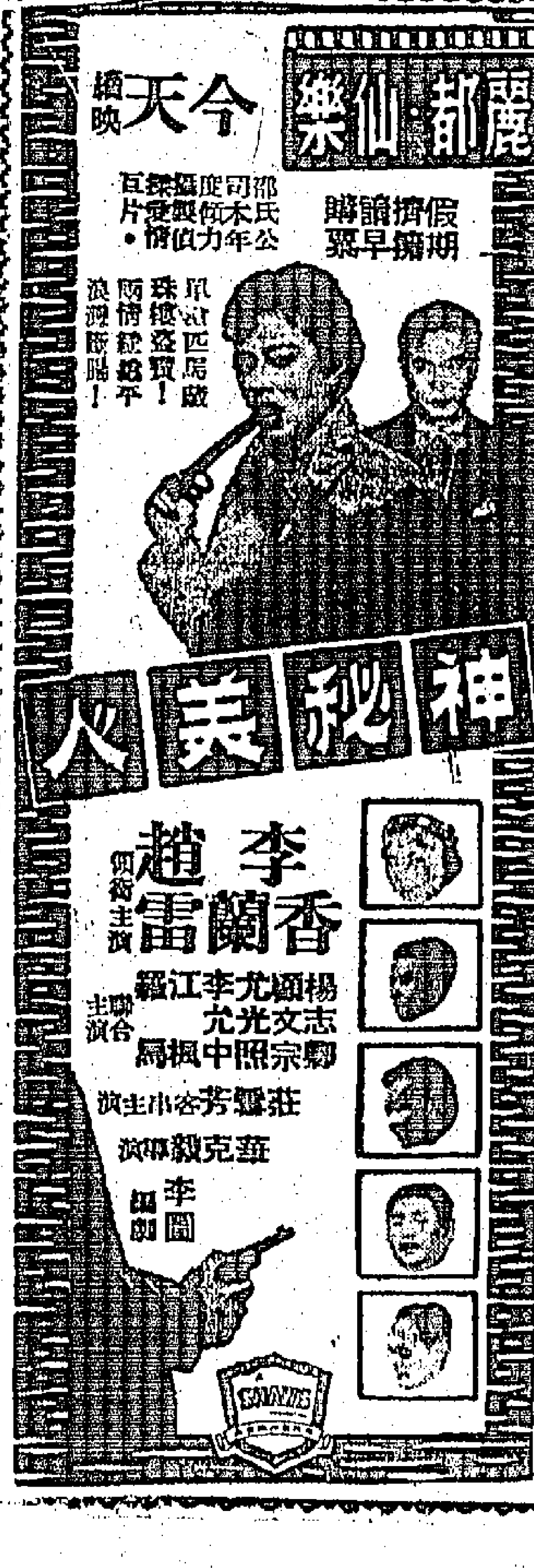

加東拉內集

真理必使你們自由

今天，我們慶祝聖誕，耶穌給予我們的寶貴禮物，就是他那為自由而奮鬥的精神。

今天聖誕節，使我想起了耶穌一句話：「你們必定明識真理，真理也必使你們自由」。（若望：八、三一——四）這句話，對於我們有着偉大的鼓舞。「必定明識真理」。對的，人人都必定明識真理，因為真理並不是什麼深奧玄妙的東西，它就是人人所能認識的真理；人人能夠到的自由。自由是人類最高的，此是人人必定明識真理，「真理必使你們自由」。對的，人人有了自由的意志，有了識，有了自由的努力行動，它的結果，必然就是自由。我們為了自由，必須認識真理，真理是自由的武器，是自由的保證，是自由的力量。真理和自由是連結在一起的。是自由，儘管有人說誰是誰，一個最大的考驗就是真理，但真理祇有一個本質，它就是自由。什麼是自由？什麼是不自由？大路之是都可以與知的。你說真理，他們也許被解，但你問他們，是自由呢，生活受到壓迫，行動受到管制，是自由呢？不自由呢？他們會很正確地答覆你。真理不是抽象的口號，而是具體的事實。在事實面前，誰都可以分別，黑就是黑，白就是白。

問題祇是如何去發現真理，武器，自由。對於這一點，耶穌又說過：「背着自己的十字架走」。當然，這是艱苦的任務，在走路未達到目的地之前，必須經歷長程的荊棘，是要吃苦的。但耶穌告訴我們：「堅持到底的人，必要得救」。他又說：「在世界上，你們要遭受患難，當是不要害怕，我戰勝了世界」。（若望：十六、三三）真理是從非真理反真理中間現的，自由是從不自由反自由中間取得的，快樂是從艱苦中間產出的。我們要爭自由，我們就要「不要害怕」，「戰勝世界」！

耶穌這話，在度着今天聖誕節的人，特別感到意義重大。尤其是我們中國人，這刻所要爭的，並不是什麼，而是自由。自由不是天賜，不是他人給的，它是荊棘中的花果，即是，是山巔上的寶石，是敵人手中的戰利品，必須是不怕手指流血，不怕腳趾起泡，不怕和敵人戰鬥，才可以達到最後的目的。耶穌及其門徒們經過多少的奮鬥，甚至不惜犧牲血肉，才能得「戰勝世界」的成功。今天，我們慶祝聖誕，耶穌給予我們的寶貴禮物，就是他那為自由而奮鬥的精神。我們慶祝些什麼呢？勝利的。真理在，自由一定要勝利。

誇大富力物力・帶來繁榮花朵
豪華的聖誕節

范子

十二月廿五日是「基督世界」普天同慶的聖誕節，因為這個節日是在我國冬至後幾日，所以有人給它一個雅號，叫「外國冬至」，倒也名實相符。根據西洋傳統的說法：人們相信聖誕節這天，如果有很好的陽光，就是豐年和平的預兆；要是在太陽下山時刮着狂風或下雨，那麼下一年的春秋兩季就將有災難發生。

外國人傳說聖誕節，以供虔誠信徒們膜拜，除了用聖誕卡、聖誕樹、聖誕老人等，以代替雪花，使聖誕節過得不落俗的話，他們就在高處撒下紙片，以代替雪花，使聖誕節好像香港人一樣。

在英國，如所週知，聖誕節前後的消費，估計每年要用四十億元以上，他們用在聖誕禮物的價值，約達二十億元，平均每人可以分得二十元。今年的消費，比去年增加了一成。據統計：英國近年來的消費，都集中於交通方面，而購買聖誕禮物的，也比前幾年增多。外國人過聖誕節的花費，真是驚人。

各國的百貨公司，都以聖誕節為一年中最好的生意季節。去年聖誕節的前後，一間公司有假日工人二萬五千人，一個百貨公司的營業額，約達五千萬元；另有一種聖誕節的紙卡、聖誕樹的裝飾等，都是用各種手工藝品裝飾的，價值在五千萬元以上。

在美國，聖誕節的消費，也是一樣。

就是在普通家庭的聖誕節，人們也要買一棵聖誕樹，有的人家竟然，一棵萬金。

都要換上新的。孩子們的聖誕玩具，是最新型的，如電視機、電冰箱、汽車、電唱機、洗衣機等日用品，用新式的，既有天然感覺的「洛林，約翰遜」送給聖誕老人的信，可以代表美國貧家子弟的願望，他寫道：「親愛的聖誕老人，我祝福你，你不但能行走跳舞，而且它的心臟也會跳動，如用手拖它，你和太太平安。你的又能跟人在路上同走。我帶一個電子汽車給你一件電話你，有一位小學生在。請你我要的東西。

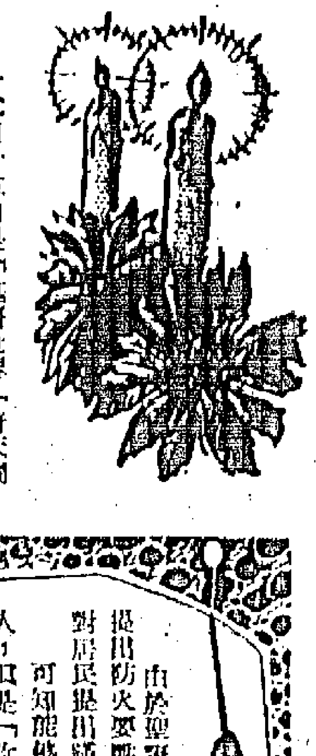

由於聖誕節，消防局對居民提出防火要點七大項；警務局也對居民提出防小手入大誠。可知能夠度過一個平安夜的人，似是「你有點了」！

在聖誕前夕，法庭對一百名被拘控的無牌小販，一律判無罪釋放。消防局數度聖誕。

讀些小販：每人等於得到了五元至十元的聖誕禮物了，似是「多謝上帝」！

倫敦一家餅乾公司，向九個中獎的小顧客頒獎，其辦法係帶他們到一家最大的玩具店，任由他們拿取玩具，以五分鐘為限。結果共拿去玩具約合港幣二萬元。

現在的年青人，還會「執輸」嗎？

艾森豪聖誕廣播稱：獻給世界最佳的禮物，就是「誠意」。人與人之間的最佳禮物，同樣是「誠意」呀。

最保險的貨幣
——旅行支票漫談——

文秀

世界上有一種奇異的金錢，它雖然沒有任何政府作支持，但它已發出過數百億之巨，而為人們樂於接受。它既無國際性的機構正式簽署，但它却是任何國家都欣然接受的貨幣——「旅行支票」。走進任何國家大都市的外國銀行，每一百美元祇須付出七角五仙手續費，就可以隨意購到。旅行支票的真實價值，可見諸很久以前在中國長江旅行的兩個美國遊客遭遇的事故。他們不幸遇盜，除旅行支票外，所有物件被洗劫淨盡。這支票在窮鄉僻壤，在沒有外國人蒞臨的地方，會否被接受實屬疑問。

是一位發起者以後，旅行支票，就在這國家。這種支票，不但便利了美國的旅行者，在發出時，亦有一個人因為這個國家……後來這種支票，他付得到位，他又到歐洲旅行，所以他才將一位擁護者的意見，向他提出一個新的辦法，美國運通銀行開始在一八九〇年發行旅行支票。當時的標準方式，是以信用狀的形式發行。

旅行支票的好處，很多。第一，……以後更由人的簽名來簽證支票。第二個簽名在兌錢時簽署。

旅行支票銷售，很快便成功，因為它的價值在各國都受到承認。……一年後發出售出旅行支票二千一百二十八張，總額九千一百二十八美元，以後才成為天文數字。

聖誕節考證

耶穌的生日究竟是那一天？在聖經中不能夠找出証據來。現在，基督教和天主教的聖誕節，是定在每年十二月廿五日；但東方教會的聖誕節（東方教也稱為希臘教），這是在一〇五四年，基督教由於拜偶像之爭，而分裂為東方基督教和西方基督教，東方基督教（於東歐各國），則定在每年的一月六日。一月六日這一天，却正是西方基督教的顯現日，因此，為求做底明瞭真相起見，有人曾經自耶路撒冷城西南五英里的伯利恆，去作實地的考查。但結果却是失望得很，伯利恆居民的聖誕節，在一年內却共有三個，那就是一月六日、一月十八日和十二月二十五日這三天。那是一月六日這一天，較為近似。

基督教的節期，當然是以「聖經」為根據，聖經上說：「耶穌降生的那天晚上，在伯利恆的野地裏，有一羣牧羊的人，輪流着看守羊群；時在夜半，天使便把救世主耶穌降生的大喜訊，報告給他們。」故事雖然是這樣，但到底是何年、何月、何日？便無從考查了。而根據這一段的記載，便也有人說耶穌降生，絕對不會是在十二月，因為這一個月份的夜間，近冬的天氣，雖然還不是十分寒冷，但牧羊人和那弱質的羊群，是決不能夠在曠野之中過夜。況且在冬天時間內，野外也一定不會有很多草料供羊群食用，那麼，牧羊的人們夜間露宿在那裏還有什麼用處？所以他們認為耶穌的誕辰，一定是在春、夏、秋這三個季節之內，決不會是在寒冷的十二月份。

至於基督教最先提倡紀念的節期，不是聖誕節而是復活節；這在第三世紀就已經有了。而第一次紀念聖誕節，乃是在公元四一年才開始的，時以十二月二十五日為聖誕節的由來，其說法則不止一端。有說十二月二十五日原乃是希臘敬拜火神的一個日子。在基督降生前的幾個世紀，地中海的人們，都是崇拜太陽神的，他們稱冬至節為太陽節，這是歐洲北部的國家，十二月是夜長日短的最暗時期，光明戰勝黑暗日子的意思，在基督教人們都在盼望着光明的來臨，在基督教化了以後，因為人們認定了耶穌就是世界上的光，所以就把原來的太陽節做了聖誕節。

李太白
南宮博

夢李白

「文章憎命達」，他越想越難過，也越想越不能自已！直到寫了一頁紙，在獄內滿快地哭了一場；然後，再翻開第二頁紙，那上面，寫了「夢李白」這樣一個題目，詩有兩首，他正襟危坐，沉靜地念出：

「死別已吞聲，生別常惻惻；江南瘴癘地，逐客無消息。故人入我夢，明我長相憶。恐非平生魂，路遠不可測。魂來楓林青，魂返關山黑。君今在羅網，何以有羽翼？落月滿屋樑，猶疑照顏色，水深波浪闊，無使蛟龍得。」

「浮雲終日行，遊子久不至；三夜頻夢君，情親見君意。告歸常局促，苦道來不易。江湖多風波，舟楫恐失墜。出門搔白首，若負平生志。冠蓋滿京華，斯人獨憔悴。孰云網恢恢，將老身反累！千秋萬歲名，寂寞身後事。」這是從肺腑中流出的詩句，是至情的交織成的詩篇。他回想宋州遊，孟諸澤畔的分別，他還記得當時送別杜甫時，何時石門路，重有金樽開？」歲月如流，出了十年過去了，人事變遷了！自己在牢獄中，而杜甫，雖然不是江湖落魄，但情況也是不好啊！「水深波浪闊，無使蛟龍得」。想作為有同樣遭遇的朋友，他又寫了一首詩給一個並不相識的朋友，很可能來探到對方的。他不能做。

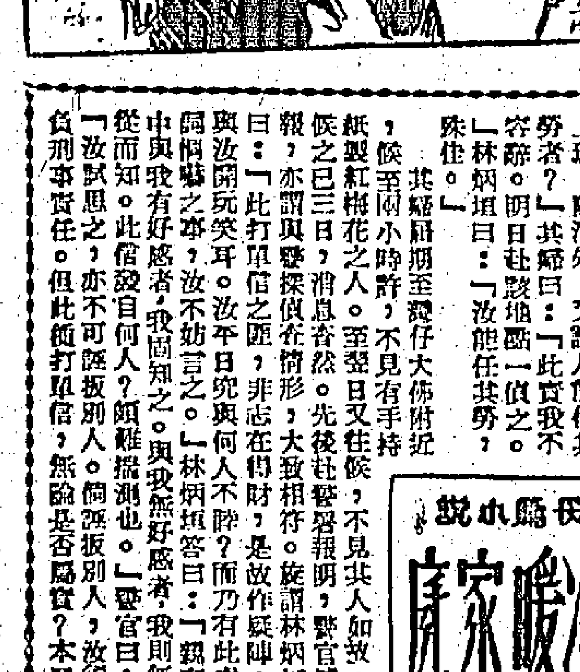

四姊妹
阿爾考德原著　沈思譯作

七、淑琳的新天地

羅家大河的富麗堂皇，使不少人是全城人士週知的事，馬家與羅家的關係，雖然是近鄰，她們姊妹四人希望到羅家去玩，自然是應有的想念。但是因為她們的來往，並不很多。

她們姊妹之中，她最心裏是多少有點兒怕，……她在心裏上總有不少顧慮的，但在心理上，淑琳始終不敢到羅家去。

淑琳一向是很怕羅老先生，一次淑玲陪伴着她，同到羅家的大客廳，羅老先生很友善地顧着她，大聲地說：「嗨！」淑琳本來是很膽小的，對於羅老先生的態度，她嚇得大大的一跳，立即跑回家去，雖然那具大鋼琴是怎樣的吸引她，也寧可捨棄了，無論用什麼方法，也不能把她的恐懼心理消除。

這件事給羅老先生知道了，他覺得很不安。有一天，當他去探訪馬太太時，特別將話題巧妙地轉入音樂方面去，他在侃侃地談論所見過的偉大音樂家，和聽過的音樂名家的演奏，淑琳是個音樂愛好者，她雖然有點兒畏懼，但已經站在遠遠的角落裏，但已站在羅老先生的背後，聽得出神，不知不覺間已站在羅老先生的背後，睜大眼睛，興奮地在傾聽着。

羅老先生故作不曾發覺的樣子，繼續向馬太太說：「近來我對於音樂的愛好，沒有從前那麼大了，孫子恐怕更加不會，你們客廳的那具大鋼琴就時常空閒着，如果在你的女孩中，有誰願意去彈它，我是絕對歡迎的。」

羅老先生說完，便裝作告辭，淑琳的兩隻手不住地向上下左右移動，做出彈琴的樣子，正是羅老先生說話時，羅老先生又再說了：

「馬太太，請把我的意思轉告你的孩子們吧！」

淑琳望着他，笑容可掬而又畏羞地說：「噢！老伯，謝謝你，我們是十分歡喜的。」

「你就是淑玲常常說起的最愛音樂的一個嗎？」他很慈祥地問。

「我就是淑琳，我很喜愛音樂。」

「小妹妹，歡迎你來！」

「謝謝你，老伯。」

羅老先生輕輕地撫弄一下她的秀髮，然後俯下身來，親切地吻她一下，再低聲地說：「願上帝保佑你，小妹妹，再見了。夫人。」說罷，便大踏步回家去了。

七、炎涼異態牝鷄鳴

林炳垣出獄還家後，如釋重負，即乘手車歸。其婦見其歸速而神定，知無礙。乃問報案情形如何？林炳垣曰：「警官對此打單信文字，絕未加以挑剔。惟有一事，須汝獨力任之。」其婦問何事？林炳垣答曰：「該打單信係寫事主依期交欵，有人在巷仔大佛附近以候，其人手持紙製紅棉花二朵，中指貼白布少許為符號云云。警官所囑，不得不照辦。惟我則時逐日情形報告，警官所屬，即時到該處候之。並不便出面，罹玲又須赴國鄉會上班，除汝外，又誰人能代其勞者？」其婦曰：「此實我不容辭。明日赴該地窗一伺之。」林炳垣曰：「汝能任其勞，殊佳。」

其婦翌日至巷仔大佛附近，候至兩小時許，不見有持紙製紅棉花之人。至翌日又往候之，已三日，消息杳然。先後赴警署報明，警官亦謂與變探偵查情形，大致相符。旋謂林炳垣曰：「此打單信之匪，非志在得財，是故作疑陣，與汝開玩笑耳。汝平日究與何人不睦？而乃有此惡作劇之事，汝不妨言之。」林炳垣答曰：「我友中與我有好感者，我固知之，與我無好感者，我則無從而知。此信發自何人？頗難揣測也。」警官曰：「汝試思之，亦不可誣扳別人，倘誣扳別人，汝須負刑事責任。但此種打單信，無論是否屬實？本署仍須嚴密偵查。因發此種信以嚇人，殊屬擾亂治安，仍應懲治之，以保人民居住之安寧也。」語已，復囑林炳垣倘遇離奇之事，仍隨時報案。林炳垣唯唯而退。

林炳垣歸，與其婦述警官之囑語。其婦曰：「汝究與何人不睦？我不無從而知？阿汝數月前人致一函與汝，函內並無文字，祇畫一玻璃盒，內載烏龜一隻，此蓋是諷汝為「玻璃烏龜」也。」語至此，林炳垣即挑其口，使勿高聲而言，恐婢女僕所聞。其婦乃低語謂之曰：「在我意思測之，此打單信與漫畫信，料必同出一人之手。究竟出自何人？抑或出諸鄰家？汝何不靜中一思之？」林炳垣沉吟而思，以親戚中不滿我者，惟馬其光親翁，但彼已回雲南多時，此信斷非其所發。然則此信或出諸鄰家保非鄰人故從別處投郵，投人耳目，亦未可知。又念此打單信，則發自本處，對於馬某所設，似有非故意為之。又念一事，料此信或為鄰人梁某所設，似有非故意為人之，以不負人之心，而敗人之。又念林與鄰家梁某，時有往來，不知使其過防之，亦不必出諸公，惟以作罷。念念不忘，最後決定，姑且從容，或可略得頭緒。

長篇小說 冷暖家庭
談
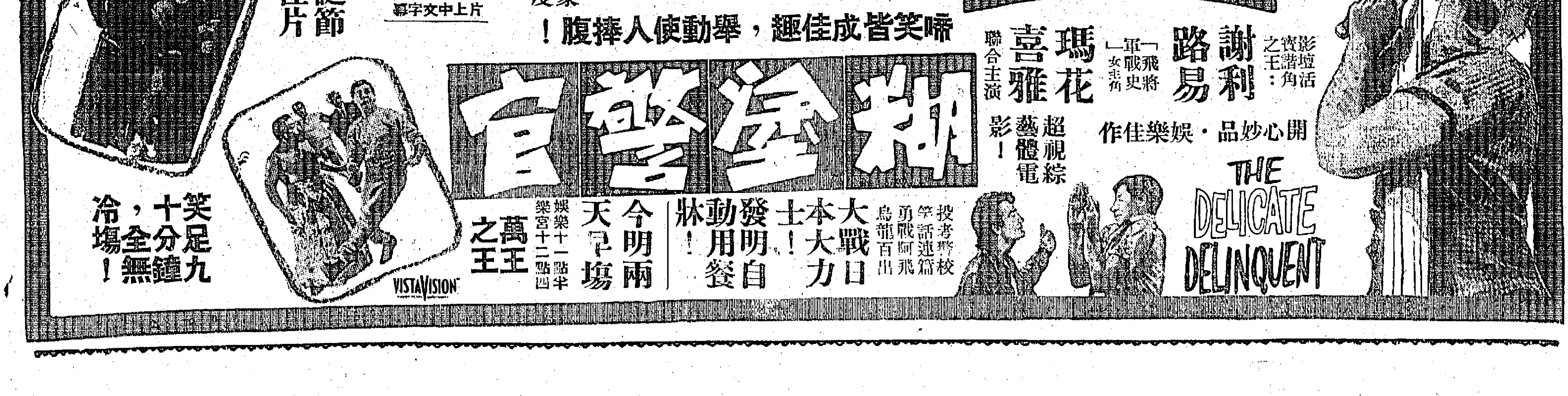
東樂高陞粵劇團
今晚七點半 李少芸新編 民間故事劇
雷劈順母橋
券價元七至六元
何非凡 余麗珍 白龍珠 李紅棉 關婉芬 歐陽儉 鳳凰女 黃千歲
今天日戲一點半開演
碧海狂僧
券價：一元至四元七
注意明天日戲 七彩蝴蝶精